

VEVOR[®]

TOUGH TOOLS, HALF PRICE

Technical Support and E-Warranty Certificate www.vevor.com/support

POWDER COATING MACHINE

We continue to be committed to provide you tools with competitive price.

"Save Half", "Half Price" or any other similar expressions used by us only represents an estimate of savings you might benefit from buying certain tools with us compared to the major top brands and does not necessarily mean to cover all categories of tools offered by us. You are kindly reminded to verify carefully when you are placing an order with us if you are actually saving half in comparison with the top major brands.

VEVOR®

TOUGH TOOLS, HALF PRICE

POWDER COATING MACHINE

MODEL: 120-9000-1

MODEL: 150-9000



NEED HELP? CONTACT US!









Have product questions? Need technical support? Please feel free to contact us:

Technical Support and E-Warranty Certificate
www.vevor.com/support

This is the original instruction, please read all manual instructions carefully before operating. VEVOR reserves a clear interpretation of our user manual. The appearance of the product shall be subject to the product you received. Please forgive us that we won't inform you again if there are any technology or software updates on our product.

1. IMPORTANT SAFEGUARDS

SYMBOLLOGY

	Warning - To reduce the risk of injury, the user must read the instructions manual carefully.
	Alternating current (Volts)
A	Amperes
	This symbol, placed before a safety comment, indicates a kind of precaution, warning, or danger. Ignoring this warning may lead to an accident. To reduce the risk of injury, fire, or electrocution, please always follow the recommendation shown below.
	Danger! Risk of personal injury or environmental damage! Risk of electric shock! Risk of personal injury by electric shock!
	Warning- Be sure to wear ear protectors when using this product.
	Warning- Be sure to wear eye protectors when using this product.
	Warning- Be sure to wear dust masks when using this product.
	Warning- Be sure to wear gloves when using this product.
	CORRECT DISPOSAL This product is subject to the provision of European Directive 2012/19/EC. The symbol showing a wheeled bin crossed through indicates that the product requires separate refuse collection in the European Union. This applies to the product and all accessories marked with this symbol. Products marked as such may not be discarded with normal domestic waste, but must be taken to a collection point for recycling electrical and electronic devices.

WARNING

READ AND UNDERSTAND ALL INSTRUCTIONS. Failure to follow all instructions listed below may result in electric shock, fire, and/or serious injury. **SAVE THESE INSTRUCTIONS** for future reference.

Work Area

1. Keep your work area clean and well lit. Cluttered benches and dark areas invite accidents.

2. Do not operate power tools in explosive atmospheres, such as in the presence of flammable liquids, gases, or dust. Power tools create sparks which may ignite the dust or fumes.

3. Keep bystanders, children, and visitors away while operating a power tool.

Distractions can cause you to lose control. Protect others in the work area from debris such as chips and sparks. Provide barriers or shields as needed.

4. Use the tool in a well-ventilated area. Spray dust can cause injury or explosion hazard.

Electrical Safety

5. Avoid body contact with grounded surfaces such as pipes, radiators, ranges, and refrigerators. There is an increased risk of electric shock if your body is grounded.

6. Do not expose power tools to rain or wet conditions. Water entering a power tool will increase the risk of electric shock.

7. Grounded tools must be plugged into an outlet properly installed and grounded in accordance with all codes and ordinances. Never remove the grounding prong or modify the plug in any way. Do not use any adapter plugs. Check with a qualified electrician if you are in doubt as to whether the outlet is properly grounded. If the tools should electrically malfunction or break down, grounding provides a low resistance path to carry electricity away from the user.

8. Do not abuse the Power Cord. Never use the Power Cord to carry the tools or pull the Plug from an outlet. Keep the Power Cord away from heat, oil, sharp edges, or moving parts. Replace damaged Power Cords

immediately. Damaged Power Cords increase the risk of electric shock.
9. When operating a power tool outside, use an outdoor extension cord marked "W-A" or "W". These extension cords are rated for outdoor use, and reduce the risk of electric shock.

Personal Safety

10. Stay alert. Watch what you are doing, and use common sense when operating a power tool. Do not use a power tool while tired or under the influence of drugs, alcohol, or medication. A moment of inattention while operating power tools may result in serious personal injury.

11. Dress properly. Do not wear loose clothing or jewelry. Contain long hair. Keep Your hair, clothing, and gloves away from moving parts. Loose clothes, jewelry, or long hair can be caught in moving parts.

12. Avoid accidental starting. Be sure the Power Switch is off before plugging in. Carrying power tools with your finger on the Power Switch, or plugging in power tools with the Power Switch on, invites accidents.

13. Remove adjusting keys or wrenches before turning the power tool on. A wrench or a key that is left attached to a rotating part of the power tool may result in personal injury.

14. Do not overreach. Keep proper footing and balance at all times. Proper footing and balance enables better control of the power tool in unexpected situations.

15. Use safety equipment. Always wear eye, face, and breathing protection. Dust mask, non-skid safety shoes, hard hat, or hearing protection must be used for appropriate conditions.

Tool Use and Care

16 Use clamps (not included) or other practical ways to secure and support the workpiece to a stable platform. Holding the work by hand or against your body is unstable and may lead to loss of control.

17. Do not force the tool. Use the correct tool for your application. The correct tool will do the job better and safer at the rate for which it is designed.

18. Do not use the power tool if the Power Switch does not turn it on or off. Any tool that cannot be controlled with the Power Switch is dangerous and must be replaced.

19. Disconnect the Power Cord Plug from the power source before making any adjustments, changing accessories, or storing the tool. Such preventive safety measures reduce the risk of starting the tool accidentally.
20. Store idle tools out of reach of children and other untrained persons. Tools are dangerous in the hands of untrained users.
21. Maintain tools with care. Properly maintained tools are less likely to clog and are easier to control. Do not use a damaged tool. Tag damaged tools "Do not use" until repaired.
22. Check for misalignment or binding of moving parts, breakage of parts, and any other condition that may affect the tool's operation. If damaged, have the tool serviced before using. Many accidents are caused by poorly maintained tools.
23. Use only accessories that are recommended by the manufacturer for your model. Accessories that may be suitable for one tool may become hazardous when used on another tool.

SPECIFIC SAFETY RULES FOR THIS PRODUCT

1. Maintain labels and nameplates on the Powder Coating System. These carry Important information.
2. Always wear ANSI approved safety impact eye goggles, respirator, and heavy work gloves when using the Powder Coating System. Using personal safety devices reduces the risk of injury.
3. Maintain a safe working environment. Keep the work area well lit. Make sure there is adequate surrounding workspace. Always keep the work area free of obstructions, grease, oil, trash, and other debris. Do not use a power tool in areas near flammable chemicals, dust, and vapors. Do not use this product in a damp or wet location.
4. Avoid unintentional starting. Make sure you are prepared to begin work before turning on the Powder Coating System.
5. Do not force the Powder Coating Machine. This tool will do the work better and safer at the speed and capacity for which it was designed.
6. Always unplug the Powder Coating System from its electrical outlet before performing any inspection, maintenance, or cleaning procedures.
7. Never leave the Powder Coating System unattended while running. Turn

the power off if you have to leave the Powder Coating System.

8. Before each use, check all nuts, bolts, and screws for tightness. Vibration during mixing may cause these to loosen.

9. Keep the extension cord off the ground and away from water.

10. Always connect the Power Cord to a grounded electrical outlet.

11. The powder dust is flammable when floating in the air.

-Ventilate the area well.

-Verify that there are no flames or ignition source nearby.

-Control excess dust by cleaning up after each use.

-Never vacuum up the dust using a non-explosion proof vacuum cleaner.

-Never cure coated object in a gas oven as the fumes recreated can be flammable; only use an electric oven.

-Never smoke while using the Powder Coating System.

12. Avoid electrical shock!

-Never touch the emitter (metal tip) of the Spray Gun. After use (and turned OFF), touch the emitter to the Ground Clip to discharge it.

-Do not use the Spray Gun if you carry and use any electronic medical devices.

-Never touch the metal object during coating.

13. Avoid powder contamination.

-Protect your lungs by using an approved dust mask.

-Never cure objects in an electric oven that is used for food also.

-Ventilate the area well.

-Wear an activated charcoal respirator when oven curing the coated object.

14. People with pacemakers should consult their physician(s) before using this product. Electromagnetic fields in close proximity to a heart pacemaker could cause interference to or failure of the pacemaker.

GROUNDING

WARNING!

Improperly connecting the grounding wire can result in the risk of electric shock. Check with a qualified electrician if you are in doubt as to whether the outlet is properly grounded. Do not modify the power cord plug provided with the tool or product. Never remove the

grounding prong from the plug. Do not use the tool if the power cord or plug is damaged. If damaged, have it repaired by a service facility before use. If the plug will not fit the outlet, have a proper outlet installed by a qualified electrician.

Grounded Tools with Three Prong Plugs

The Powder Coating System comes with a 3-prong grounded plug.

1.Tools marked with "Grounding Required" have a three-wire cord and three-prong grounding plug. The plug must be connected to a properly grounded outlet. If the tool should electrically malfunction or break down, grounding provides a low resistance path to carry electricity away from the user, reducing the risk of electric shock. (See Figure A on the next page.)

The grounding prong in the plug is connected through the green wire inside

2.The cord to the grounding system in the tool. The green wire in the cord must be the only wire connected to the tool's grounding system and must never be attached to an electrically "live" terminal. (See Figure A.)

3.Your tool must be plugged into an appropriate outlet, properly installed and grounded in accordance with all codes and ordinances. The plug and outlet should look like those in the following illustration.



Figure A

4.Tools with a polarized plug (one blade is wider than the other) serve as a feature to reduce the risk of electric shock. This plug will fit in a polarized outlet only one way. If the plug does not fit fully in the outlet, reverse the plug. If it still does not fit, contact a qualified electrician. Never use with an extension cord unless the plug can be fully inserted. Do not alter the plug.

EXTENSION CORDS

1. Grounded tools require a three-wire extension cord. Double Insulated tools can use either a two or three-wire extension cord.
2. As the distance from the supply outlet increases, you must use a heavier gauge extension cord. Using extension cords with inadequately sized wire causes a serious voltage drop, resulting in power loss and possible tool damage. (See Table A.)
3. The smaller the gauge number of the wire, the greater the capacity of the cord. For example, a 14 gauge cord can carry a higher current than a 16 gauge cord. (See Table A.)
4. When using more than one extension cord to make up the total length, ensure each cord contains at least the minimum required wire size. (See Table A.)
5. If you are using one extension cord for more than one tool, add the nameplate amperes and use the sum to determine the required minimum cord size. (See Table A.)
6. If you are using an extension cord outdoors, make sure it is marked with the suffix "w-A" ("W" in Canada) to indicate it is acceptable for outdoor use.
7. Make sure your extension cord is properly wired and in good electrical condition. Always replace a damaged extension cord or have it repaired by a qualified electrician Before using it.
8. Protect your extension cords from sharp objects, excessive heat, and damp or wet areas.

Table A

RECOMMENDED MINIMUM WIRE GAUGE FOR EXTENSION CORDS* (220 VOLT)					
NAMEPLATE AMPERES (At Full Load)	EXTENSION CORD LENGTH				
	25 Feet	50 Feet	75 Feet	100 Feet	150 Feet
0 - 2.0	18	18	18	18	16
2.1 - 3.4	18	18	18	16	14
3.5 - 5.0	18	18	16	14	12
5.1 - 7.0	18	16	14	12	12
7.1 - 12.0	16	14	12	10	-
12.1 - 16.0	14	12	10	-	-
16.1 - 20.0	12	10	-	-	-

* Based on limiting the line voltage drop to five volts at 150% of the rated amperes.

9. Warnings must be followed carefully to avoid body injury. Improper use may result in electric shock, fire, personal injury and other damage:
10. Keep unplugging when moving the machine.
11. Keep unplugging when installing accessories
12. Place on a flat and stable platform and operate under ventilated conditions
13. Wear special protective equipment when operating the machine
14. Do not use this machine in a hazardous location.
15. Do not use it when the machine is not working properly.
16. Do not disassemble and repair this machine.
17. Do not use an unsuitable AC Outlet.
18. Do not touch the heating plate when the machine is heating .
19. Do not use in a humid environment or contact with water. Do not infiltrate liquid in the machine to prevent fire or electric shock caused by short circuit.
20. Do not use the power supply that does not meet the rated voltage . The power supply that does not meet the specified voltage may cause fire or electric shock.
21. Ensure that the machine is grounded so as not to cause harm to body.
22. Do not touch the rotating rod or bearing part with your fingers during

use in case of injuries.

23.If the machine is not in use for a long time, please unplug the power cord from the socket.

24.Do not use the machine during thunderstorms or lightning to avoid damage to the machine.

25.Place the machine smoothly on the flame-retardant table and keep away from flammable and explosive items.

26.Please stop using it if the machine smokes, emits a peculiar smell, or becomes noisy and in other abnormal conditions.

27.This appliance can be used by children aged from 8 years and above and persons with reduced physical, sensory or mental capabilities or lack of experience and knowledge if they have been given supervision or instruction concerning use of the appliance in a safe way and understand the hazards involved. Children shall not play with the appliance.Cleaning and user maintenance shall not be made by children without supervision

28.Type X attachment: If The supply cord cannot be replaced. If the cord is damaged the appliance should be scrapped

29.In order to avoid a hazard due to inadvertent resetting of the thermal cutout, this appliance must not be supplied through an external switching device, such as a timer, or connected to a circuit that is regularly switched on and off by the utility.

FCC INFORMATION

CAUTION: Changes or modifications not expressly approved by the party responsible for compliance could void the user's authority to operate the equipment!

This device complies with Part 15 of the FCC Rules. Operation is subject to the following two conditions:

- 1) This product may cause harmful interference.
- 2)This product must accept any interference received, including interference that may cause undesired operation.

WARNING: Changes or modifications to this product not expressly approved by the party responsible for compliance could void the user's authority to operate the product.

Note: This product has been tested and found to comply with the limits for a Class B digital device pursuant to Part 15 of the FCC Rules. These limits are designed to provide reasonable protection against harmful interference in a residential installation.

This product generates, uses and can radiate radio frequency energy, and if not installed and used in accordance with the instructions, may cause harmful interference to radio communications. However, there is no guarantee that interference will not occur in a particular installation. If this product does cause harmful interference to radio or television reception, which can be determined by turning the product off and on, the user is encouraged to try to correct the interference by one or more of the following measures.

- Reorient or relocate the receiving antenna.
- Increase the distance between the product and receiver.
- Connect the product to an outlet on a circuit different from that to which the receiver is connected.
- Consult the dealer or an experienced radio/TV technician for assistance.

1. Product main structure and part list

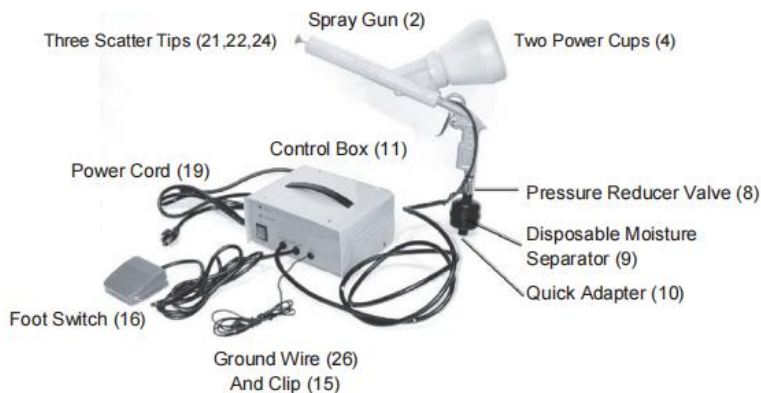

Note:

Some parts are listed and shown for illustration purposes only and are not available individually as replacement parts.

2. Product Parameter

Item	Model:120-9000-1	Model:150-9000
1 Power Consumption	120 VAC,60Hz	230 VAC,50Hz
2 Line Cord	6 feet long, 16AWG, 3-prong grounded plug	6 feet long, 0.75mm ² ,3-prong grounded plug
3 Air Supply Pressure	10 to 30 PSI	10 to 30 PSI
4 Air Inlet Size	1/4inch	1/4inch
5 Gun Powder Lead	high voltage lead.	high voltage lead.
6 Grounding Cable	with ground clamp	with ground clamp
7 Control Box Fuse	0.5 amps	0.5 amps
8 Paint Curing Temperature	400 degrees F. for 15 minutes (recommended)	400 degrees F. for 15 minutes (recommended)

Part list and assembly drawing

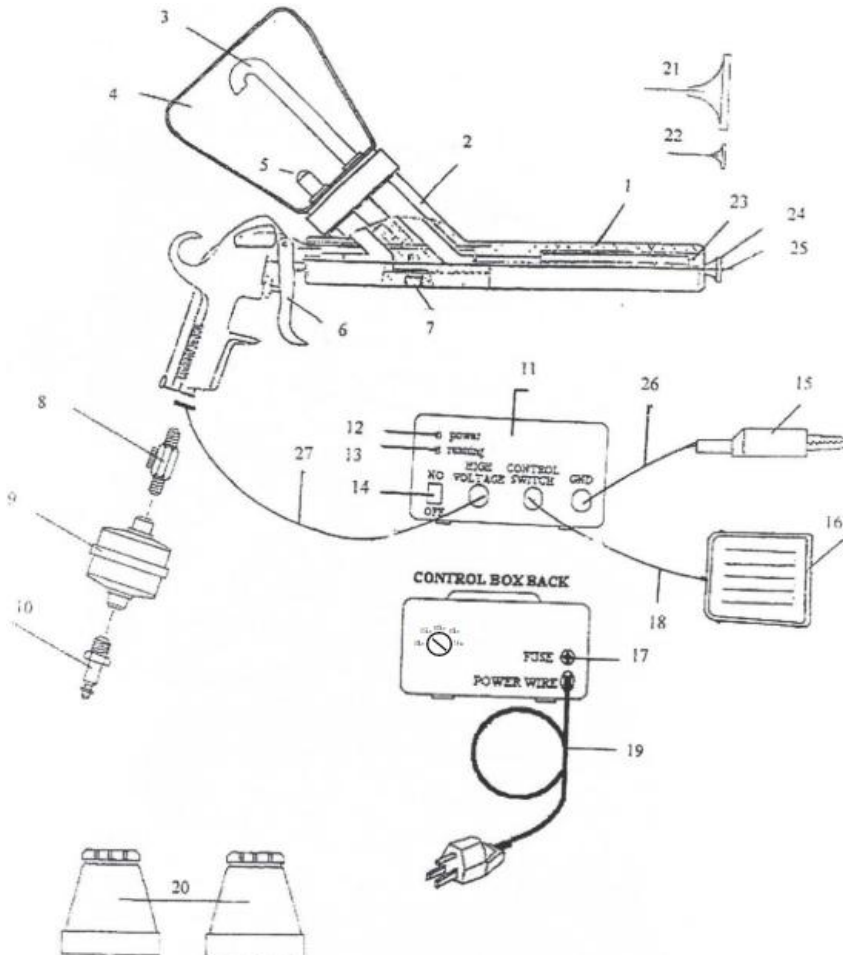

Part #	Description
1.	Spray Gun Pipe
2.	Spray Gun
3.	Air Outlet Pipe
4.	Powder Cup
5.	Air Input Pipe
6.	Trigger
7.	Regulating Screw
8.	Pressure Reducer Valve
9.	Disposable Moisture Separator
10.	Quick Adapter
11.	Control Box
12.	Power Indicator Light
13.	Activation Indicator Light
14.	Power Switch
15.	Ground Clip
16.	Foot Switch
17.	Fuse
18.	Foot Switch Cable
19.	Power Cord
20.	Accessories
21.	Scatter tip (Large)
22.	Scatter Tip (Small)
23.	Emitter
24.	Scatter Tip (Medium)
25.	Conductor Pole
26.	Ground Wire
27.	High Voltage Wire

3. PREPARATION

1. Set up an air supply with an air pressure regulator and moisture trap (do not use an in-line air oiler). The air compressor must provide an air pressure of 10 to 30 PSI.
2. Select a safe location for spraying and curing with:
 - adequate lighting
 - active ventilation
 - no flame or ignition source
 - an area dry, clean, and covered - free of flammable material
3. Have an activated charcoal filter respirator availability for use when curing.

4. Have disposable dust masks available for use when powder spraying.
 5. Have a pair of vinyl gloves for use when handling the powder and sprayed objects.
 6. Use ANSI approved eye safety glasses.
 7. If using an extension cord, it must have a ground prong.
 8. Set up a dedicated electric oven (not included), with adequate ventilation, for curing the coated objects with a temperature capability from 300 to 500 degrees F.
- WARNING: Never use a gas oven. The fumes from curing can be explosive. Never use a home oven that is also used for food. Contamination of food will occur.**
9. Clean the object to be powder coated of any old coatings, rust, grease and oil.

4. OPERATION

1. Place or hang the cleaned object to be coated near the ventilation system. If the object has grooves or recesses, position the object so that gravity assists the powder mist to fall into the grooves or recesses.
2. Connect the Disposable Moisture Separator (9) to the Spray Gun (2)
3. Unscrew the Powder Cup (4) from the Spray Gun (2) and fill it with up to two inches of coating powder (not supplied). See the photo below, left.
 - a. Turn the cup open side up, and place on a clean piece of paper.
 - b. Put on a pair of disposal vinyl gloves.
 - c. Open the powder coating container and pour the powder into the Powder Cup using a funnel as a guide.
 - d. Turn the spray gun upside down and screw the cup back into the spray gun.
 - e. Reseal powder container.

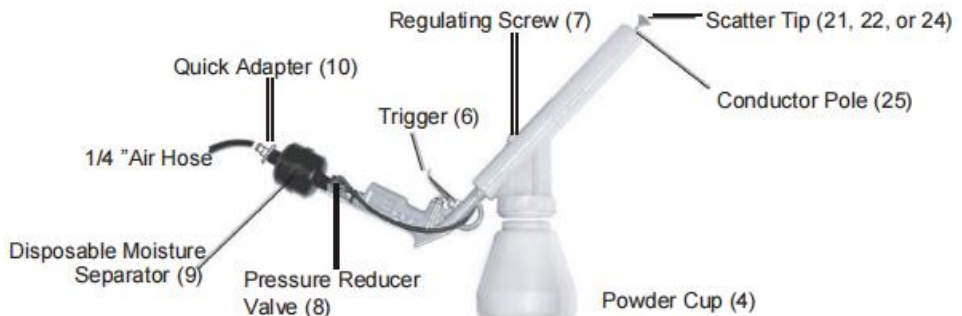

4. Attach the Quick Adapter (10) to the Disposable Moisture Separator (9).
5. Connect a 1/4-inch air hose (not supplied) to the Quick Adapter (10).
6. Screw in the desired Scatter Tip (21, 22, or 24) to the Conductor Pole (25).
7. Attach the Ground Clip (15) to the metal object being coated.

Securely attach the Ground Clip to an area which is not being coated. This connection is absolutely necessary to draw the electrically charged (power) particles to the metal object.



8. Press the Control Box Power Switch (14) to the ON (I) position.
9. Turn on the compressor and adjust its air pressure regulator to between 10 and 30 PSI pressure. Minor pressure changes can be made with the Pressure Reducer Valve (8) during operation.

10. Press the Spray Gun Trigger (6) and Foot Switch (16) at the same time and test the spray pattern on a piece of scrap metal. The trigger controls the air and powder flow. The Foot Switch controls the electrical charge. If the pattern is too small or too large, change the Scatter Tip size (Read step 11 first). Remember that the pointed end of the Scatter Tip faces toward the Spray Gun and screws on. The spray pattern can also be adjusted using the Regulating Screw (7): loosen to expand the pattern, tighten to reduce the pattern size.



11. When you are finished spraying:
 - a. Remove your foot from the Foot Switch (16),
 - b. Press the Control Box Power Switch (14) to the OFF (O) position,
 - c. Unplug the Power Cord (19) from the electrical outlet.

WARNING: The Spray Gun is still electrically charged. Discharge Conductor Pole (25) tip to the ground before touching or you could be shocked.

12.Touch the Conductor Pole (25) to the Ground Clip (15) to discharge any residual electricity.

13.Wipe the Scatter Tip off with a clean cloth.

14. Place the activated charcoal respirator over your face, mouth, and nose.

WARNING: The fumes produced during curing are hazardous to your health. Do not breathe. Always use a NIOSH (National Institute for Occupational Safety and Health) approved respirator and safety goggles. Avoid skin exposure. Proper ventilation in the work area is required.

15.With the oven preheated to the desired temperature (300 to 500 degrees F), place the object on the oven rack, close the door, and turn the ventilation system on.

- Typical curing time is 15 minutes. Check the Powder Coating container for recommended curing time and temperature.
- If the object is large, curing may take more time.
- The powder coating should melt to a smooth, gloss finish all over the object.
- Check the curing object often to prevent over-curing, which can cause roughness to the surface.

16.When cured, turn the oven off and open the oven door slightly to allow the object to cool gradually before removing. When the object is cooled too rapidly, a dull finish may result.

5. Process Tips

1.To remove an orange peel effect after curing, wet-sand the object with 400 grit sandpaper, dry, and repeat the coating process. Over-powder coating can cause this effect.

2. Polish with traditional paint polishes.

3. Lightly buff with a loose wheel and white rouge compound to remove imperfections.

4. Thoroughly clean the Powder Cup (4) before changing powders.

Some powders are made from polyester, while others are made from polyurethane. A mixture of both can cause pitting of the coated object.

5. Porous metal objects may need a thorough cleaning with a brush and pre-painting cleaning solutions.
6. If the powder starts to buildup in one place, blow off with light air pressure. Moisture in the air will cause powder buildup. Replace the Disposable Moisture Separator (9).
7. Poor disbursement can be caused by low air pressure. Adjust the air pressure or replace the Disposable Moisture Separator. The Cup should have at least one inch of powder during coating.
8. Use automotive paint remover to remove a cured coating.

6. MAINTENANCE

Cleaning the Powder Coating System

1. Wear disposable vinyl gloves.
2. Unplug the Power Cord (19) from the electrical outlet.
3. Discharge the Conductor Pole (25) to the Ground Clip (15).
4. Disconnect the air hose from the Spray Gun (2).
5. Remove the Powder Cup (4) and pour any remaining powder back into its original container.

WARNING: Powder clouds/mist are explosive. Before cleaning, remove any possible ignition source from the work area.

6. Using compressed air, blow out the Cup and all other parts that have collected powder. Make sure to wear the dust mask first.
7. Uncontaminated powder residue can be stored and reused.
8. Store Powder Coating System in its box. Place the bond powder container in a clean and dry location.

7. PLEASE READ THE FOLLOWING CAREFULLY

THE MANUFACTURER AND/OR DISTRIBUTOR HAS PROVIDED THE PARTS DIAGRAM IN THIS MANUAL AS A REFERENCE TOOL ONLY. NEITHER THE MANUFACTURER NOR DISTRIBUTOR MAKES ANY REPRESENTATION OR WARRANTY OF ANY KIND TO THE BUYER THAT HE OR SHE IS QUALIFIED

TO MAKE ANY REPAIRS TO THE PRODUCT OR THAT HE OR SHE IS QUALIFIED TO REPLACE ANY PARTS OF THE PRODUCT. IN FACT, THE MANUFACTURER AND/OR DISTRIBUTOR EXPRESSLY STATES THAT ALL REPAIRS AND PARTS REPLACEMENTS SHOULD BE UNDERTAKEN BY CERTIFIED AND LICENSED TECHNICIANS AND NOT BY THE BUYER. THE BUYER ASSUMES ALL RISK AND LIABILITY ARISING OUT OF HIS OR HER REPAIRS TO THE ORIGINAL PRODUCT OR REPLACEMENT PARTS THERETO, OR ARISING OUT OF HIS OR HER INSTALLATION OF REPLACEMENT PARTS THERETO.

Address: Baoshanqu Shuangchenglu 803long 11hao 1602A-1609shi Shanghai

Imported to AUS: SIHAO PTY LTD, 1 ROKEVA STREET EASTWOOD NSW 2122 Australia

Imported to USA: Sanven Technology Ltd., Suite 250, 9166 Anaheim Place, Rancho Cucamonga, CA 91730



Pooledas Group Ltd
Unit 5 Albert Edward House, The Pavilions
Preston, United Kingdom



SHUNSHUN GmbH
Römeräcker 9 Z2021, 76351
Linkenheim-Hochstetten, Germany

Made In China

VEVOR[®]

TOUGH TOOLS, HALF PRICE

Technical Support and E-Warranty Certificate

www.vevor.com/support

VEVOR[®]

TOUGH TOOLS, HALF PRICE

Technique Assistance et certificat de garantie électronique

www.vevor.com/support

MACHINE DE REVÊTEMENT EN POUDRE

We continue to be committed to provide you tools with competitive price.

"Save Half", "Half Price" or any other similar expressions used by us only represents an estimate of savings you might benefit from buying certain tools with us compared to the major top brands and does not necessarily mean to cover all categories of tools offered by us. You are kindly reminded to verify carefully when you are placing an order with us if you are actually saving half in comparison with the top major brands.

VEVOR®

TOUGH TOOLS, HALF PRICE

POWDER COATING MACHINE

MODÈLE : 120-9000-1

MODÈLE : 150-9000



NEED HELP? CONTACT US!

Have product questions? Need technical support? Please feel free to contact us:

Technical Support and E-Warranty Certificate
www.vevor.com/support

This is the original instruction, please read all manual instructions carefully before operating. VEVOR reserves a clear interpretation of our user manual. The appearance of the product shall be subject to the product you received. Please forgive us that we won't inform you again if there are any technology or software updates on our product.

2. GARANTIES IMPORTANTES

SYMBOLOGIE

	Attention - Pour réduire le risque de blessure, l'utilisateur doit lire attentivement le manuel d'instructions.
	Courant alternatif (Volts)
UN	Ampères
	Ce symbole, placé avant un commentaire de sécurité, indique une sorte de précaution, d'avertissement ou de danger. Ignorer cet avertissement peut entraîner un accident. Pour réduire le risque de blessure, d'incendie ou d'électrocution, veuillez toujours suivre les recommandations indiquées ci-dessous.
	Danger! Risque de blessures ou de dommages à l'environnement ! Risque de choc électrique! Risque de blessures par choc électrique !
	Avertissement - Assurez-vous de porter des protecteurs d'oreilles lorsque vous utilisez ce produit.
	Avertissement - Assurez-vous de porter des protections oculaires lorsque vous utilisez ce produit.
	Avertissement - Assurez-vous de porter des masques anti-poussière lorsque vous utilisez ce produit.
	Avertissement - Assurez-vous de porter des gants lorsque vous utilisez ce produit.



ÉLIMINATION CORRECTE

Ce produit est soumis aux dispositions de la directive européenne 2012/19/CE. Le symbole représentant une poubelle barrée indique que le produit nécessite une collecte sélective des déchets dans l'Union européenne. Ceci s'applique au produit et à tous les accessoires marqués de ce symbole. Les produits marqués comme tels ne peuvent pas être jetés avec les ordures ménagères normales, mais doivent être déposés dans un point de collecte pour le recyclage des appareils électriques et électroniques .

AVERTISSEMENT

LISEZ ET COMPRENEZ TOUTES LES INSTRUCTIONS. Le non-respect de toutes les instructions répertoriées ci-dessous peut entraîner un choc électrique, un incendie et/ou des blessures graves. **CONSERVEZ CES INSTRUCTIONS** pour référence future.

Travail Zone

1. Gardez votre espace de travail propre et bien éclairé. Les bancs encombrés et les zones sombres sont propices aux accidents.
2. N'utilisez pas d'outils électriques dans des atmosphères explosives, par exemple en présence de liquides, de gaz ou de poussières inflammables. Les outils électriques créent des étincelles qui peuvent enflammer la poussière ou les fumées.

3. Éloignez les passants, les enfants et les visiteurs lorsque vous utilisez un outil électrique.

Les distractions peuvent vous faire perdre le contrôle. Protégez les autres personnes présentes dans la zone de travail des débris tels que les copeaux et les étincelles. Fournir des barrières ou des boucliers si nécessaire.

4. Utilisez l'outil dans un endroit bien ventilé . La poussière pulvérisée peut provoquer des blessures ou un risque d'explosion.

Sécurité électrique

5. Évitez tout contact corporel avec des surfaces mises à la terre telles que des tuyaux, des radiateurs, des cuisinières et des réfrigérateurs. Il existe

un risque accru de choc électrique si votre corps est mis à la terre.

6. N'exposez pas les outils électriques à la pluie ou à des conditions humides. L'eau pénétrant dans un outil électrique augmentera le risque de choc électrique.

7. Les outils mis à la terre doivent être branchés dans une prise correctement installée et mise à la terre conformément à tous les codes et ordonnances. Ne retirez jamais la broche de mise à la terre et ne modifiez jamais la fiche de quelque manière que ce soit. N'utilisez pas de fiches d'adaptateur. Vérifiez auprès d'un électricien qualifié si vous avez des doutes quant à savoir si la prise est correctement mise à la terre. En cas de dysfonctionnement électrique ou de panne des outils, la mise à la terre fournit un chemin à faible résistance pour éloigner l'électricité de l'utilisateur.

8. N'abusez pas du cordon d'alimentation. N'utilisez jamais le cordon d'alimentation pour transporter les outils et ne débranchez jamais la fiche d'une prise. Gardez le cordon d'alimentation à l'écart de la chaleur, de l'huile, des bords tranchants ou des pièces mobiles. Remplacez immédiatement les cordons d'alimentation endommagés. Les cordons d'alimentation endommagés augmentent le risque de choc électrique.

9. Lorsque vous utilisez un outil électrique à l'extérieur, utilisez une rallonge extérieure marquée « WA » ou « W ». Ces rallonges sont conçues pour une utilisation en extérieur et réduisent le risque de choc électrique.

Sécurité personnelle

dix . _ Restez vigilant. Surveillez ce que vous faites et faites preuve de bon sens lorsque vous utilisez un outil électrique. N'utilisez pas d'outil électrique lorsque vous êtes fatigué ou sous l'influence de drogues, d'alcool ou de médicaments. Un moment d'inattention lors de l'utilisation d'un outil électrique peut entraîner des blessures graves.

1 1 .Habillez-vous correctement. Ne portez pas de vêtements amples ni de bijoux. Contenez les cheveux longs. Gardez vos cheveux, vos vêtements et vos gants éloignés des pièces mobiles. Les vêtements amples, les bijoux ou les cheveux longs peuvent être happés par les pièces mobiles.

1 2 .Évitez les démarrages accidentels. Assurez-vous que l'interrupteur

d'alimentation est éteint avant de le brancher. Transporter des outils électriques avec votre doigt sur l'interrupteur d'alimentation, ou brancher des outils électriques avec l'interrupteur d'alimentation allumé, provoque des accidents.

1 3 .Retirez les clés de réglage ou les clés avant de mettre l'outil électrique en marche. Une clé ou une clé laissée attachée à une partie rotative de l'outil électrique peut entraîner des blessures.

1 4 .Ne dépassez pas les limites. Gardez une bonne assise et un bon équilibre à tout moment. Une bonne position et un bon équilibre permettent un meilleur contrôle de l'outil électrique dans des situations inattendues.

1 5 .Utilisez un équipement de sécurité. Portez toujours une protection pour les yeux, le visage et les voies respiratoires. Un masque anti-poussière, des chaussures de sécurité antidérapantes, un casque de sécurité ou une protection auditive doivent être utilisés dans les conditions appropriées.

Utilisation et entretien des outils

16 Utilisez des pinces (non incluses) ou d'autres moyens pratiques pour fixer et soutenir la pièce sur une plate-forme stable. Tenir l'ouvrage à la main ou contre votre corps est instable et peut entraîner une perte de contrôle.

17. Ne forcez pas l'outil. Utilisez l'outil approprié pour votre application. Le bon outil fera le travail mieux et de manière plus sûre au rythme pour lequel il a été conçu.

18. N'utilisez pas l'outil électrique si l'interrupteur d'alimentation ne l'allume pas ou ne l'éteint pas. Tout outil qui ne peut pas être contrôlé avec l'interrupteur d'alimentation est dangereux et doit être remplacé.

19. Débranchez la fiche du cordon d'alimentation de la source d'alimentation avant d'effectuer des réglages, de changer d'accessoires ou de ranger l'outil. De telles mesures de sécurité préventives réduisent le risque de démarrage accidentel de l'outil.

20. Rangez les outils inutilisés hors de portée des enfants et de toute autre personne non formée. Les outils sont dangereux entre les mains d'utilisateurs non formés.

21 .Entretien des outils avec soin. Les outils correctement entretenus sont

moins susceptibles de se boucher et sont plus faciles à contrôler. N'utilisez pas un outil endommagé. Étiquetez les outils endommagés « Ne pas utiliser » jusqu'à ce qu'ils soient réparés.

22. Vérifiez le désalignement ou le grippage des pièces mobiles, la rupture des pièces et toute autre condition pouvant affecter le fonctionnement de l'outil. S'il est endommagé, faites réparer l'outil avant de l'utiliser. De nombreux accidents sont causés par des outils mal entretenus.

23. Utilisez uniquement les accessoires recommandés par le fabricant pour votre modèle. Les accessoires pouvant convenir à un outil peuvent devenir dangereux lorsqu'ils sont utilisés sur un autre outil.

RÈGLES DE SÉCURITÉ SPÉCIFIQUES À CE PRODUIT

1. Conservez les étiquettes et les plaques signalétiques sur le système de revêtement en poudre. Celles-ci contiennent des informations importantes.

2. Portez toujours des lunettes de sécurité, un respirateur et des gants de travail épais approuvés par l'ANSI lorsque vous utilisez le système de revêtement en poudre. L'utilisation de dispositifs de sécurité personnelle réduit le risque de blessure.

3. Maintenir un environnement de travail sécuritaire. Gardez la zone de travail bien éclairée. Assurez-vous qu'il y a un espace de travail environnant adéquat. Gardez toujours la zone de travail exempte d'obstructions, de graisse, d'huile, de déchets et autres débris. N'utilisez pas d'outil électrique dans des zones proches de produits chimiques, de poussières et de vapeurs inflammables. N'utilisez pas ce produit dans un endroit humide ou mouillé.

4. Évitez les démarrages involontaires. Assurez-vous que vous êtes prêt à commencer le travail avant d'allumer le système de revêtement en poudre.

5. Ne forcez pas la machine de revêtement en poudre. Cet outil effectuera le travail mieux et de manière plus sûre à la vitesse et à la capacité pour lesquelles il a été conçu.

6. Débranchez toujours le système de revêtement en poudre de sa prise électrique avant d'effectuer toute procédure d'inspection, d'entretien ou de nettoyage.

7. Ne laissez jamais le système de revêtement en poudre sans

surveillance pendant son fonctionnement. Coupez l'alimentation si vous devez quitter le système de revêtement en poudre.

8. Avant chaque utilisation, vérifiez le serrage de tous les écrous, boulons et vis. Les vibrations pendant le mélange peuvent les desserrer.

9. Gardez la rallonge hors du sol et loin de l'eau.

10. Connectez toujours le cordon d'alimentation à une prise électrique mise à la terre.

11. La poussière de poudre est inflammable lorsqu'elle flotte dans l'air.

-Bien aérer la zone.

-Vérifiez qu'il n'y a pas de flammes ou de source d'inflammation à proximité.

-Contrôlez l'excès de poussière en nettoyant après chaque utilisation.

-N'aspirez jamais la poussière à l'aide d'un aspirateur non antidéflagrant.

-Ne jamais durcir un objet enduit dans un four à gaz car les fumées recréées peuvent être inflammables ; utilisez uniquement un four électrique.

-Ne fumez jamais lorsque vous utilisez le système de revêtement en poudre.

12. Évitez les chocs électriques !

-Ne touchez jamais l'émetteur (pointe métallique) du pistolet pulvérisateur. Après utilisation (et éteint), touchez l'émetteur au clip de terre pour le décharger.

-N'utilisez pas le pistolet pulvérisateur si vous transportez et utilisez des appareils médicaux électroniques.

-Ne touchez jamais l'objet métallique pendant le revêtement.

13. Évitez la contamination par la poudre.

-Protégez vos poumons en utilisant un masque anti-poussière approuvé.

-Ne faites jamais cuire d'objets dans un four électrique également utilisé pour la nourriture.

-Bien aérer la zone.

-Portez un respirateur à charbon actif lors du durcissement au four de l'objet enduit.

15. Les personnes portant un stimulateur cardiaque doivent consulter leur(s) médecin(s) avant d'utiliser ce produit. Les champs

électromagnétiques à proximité d'un stimulateur cardiaque peuvent provoquer des interférences ou une défaillance du stimulateur cardiaque.

MISE À LA TERRE

AVERTISSEMENT!

Une mauvaise connexion du fil de terre peut entraîner un risque de choc électrique. Vérifiez auprès d'un électricien qualifié si vous avez des doutes quant à savoir si la prise est correctement mise à la terre. Ne modifiez pas la fiche du cordon d'alimentation fournie avec l'outil ou le produit. Ne retirez jamais la broche de mise à la terre de la fiche. N'utilisez pas l'outil si le cordon d'alimentation ou la fiche est endommagé. S'il est endommagé, faites-le réparer par un centre de service avant utilisation. Si la fiche ne rentre pas dans la prise, faites installer une prise appropriée par un électricien qualifié.

Outils mis à la terre avec fiches à trois broches

Le système de revêtement en poudre est livré avec une fiche mise à la terre à 3 broches.

1. Les outils marqués « Mise à la terre requise » sont équipés d'un cordon à trois fils et d'une fiche de mise à la terre à trois broches . La fiche doit être connectée à une prise correctement mise à la terre. En cas de dysfonctionnement électrique ou de panne de l'outil, la mise à la terre fournit un chemin à faible résistance pour éloigner l'électricité de l'utilisateur, réduisant ainsi le risque de choc électrique. (Voir la figure A à la page suivante.)

La broche de mise à la terre de la fiche est connectée via le fil vert à l'intérieur du 2. Le cordon au système de mise à la terre de l'outil. Le fil vert du cordon doit être le seul fil connecté au système de mise à la terre de l'outil et ne doit jamais être connecté à une borne électriquement « sous tension ». (Voir la figure A.)

3. Votre outil doit être branché sur une prise appropriée, correctement installé et mis à la terre conformément à tous les codes et ordonnances. La fiche et la prise doivent ressembler à celles de l'illustration suivante.



Figure A

4. Les outils dotés d'une fiche polarisée (une lame est plus large que l'autre) servent à réduire le risque de choc électrique. Cette fiche ne s'insère dans une prise polarisée que dans un seul sens. Si la fiche ne rentre pas complètement dans la prise, inversez-la. Si cela ne convient toujours pas, contactez un électricien qualifié. Ne jamais utiliser avec une rallonge à moins que la fiche puisse être complètement insérée. Ne modifiez pas la fiche.

RALLONGES

1. Les outils mis à la terre nécessitent une rallonge à trois fils . Les outils à double isolation peuvent utiliser une rallonge à deux ou trois fils .
2. À mesure que la distance par rapport à la prise d'alimentation augmente, vous devez utiliser une rallonge de plus gros calibre. L'utilisation de rallonges avec des fils de taille inadéquate provoque une chute de tension importante, entraînant une perte de puissance et d'éventuels dommages à l'outil. (Voir tableau A.)
3. Plus le calibre du fil est petit, plus la capacité du cordon est grande. Par exemple, un cordon de calibre 14 peut transporter un courant plus élevé qu'un cordon de calibre 16. (Voir tableau A.)
4. Lorsque vous utilisez plus d'une rallonge pour compléter la longueur totale, assurez-vous que chaque cordon contient au moins la taille de fil minimale requise . (Voir tableau A.)
5. Si vous utilisez une rallonge pour plusieurs outils, ajoutez les ampères indiqués sur la plaque signalétique et utilisez la somme pour déterminer la taille minimale requise du cordon. (Voir tableau A.)

6. Si vous utilisez une rallonge à l'extérieur, assurez-vous qu'elle porte le suffixe « wA » (« W » au Canada) pour indiquer qu'elle est acceptable pour une utilisation en extérieur.

7. Assurez-vous que votre rallonge est correctement câblée et en bon état électrique. Remplacez toujours une rallonge endommagée ou faites-la réparer par un électricien qualifié avant de l'utiliser.

8. Protégez vos rallonges des objets pointus, de la chaleur excessive et des zones humides ou mouillées.

Table A

RECOMMENDED MINIMUM WIRE GAUGE FOR EXTENSION CORDS* (220 VOLT)					
NAMEPLATE AMPERES (At Full Load)	EXTENSION CORD LENGTH				
	25 Feet	50 Feet	75 Feet	100 Feet	150 Feet
0 - 2.0	18	18	18	18	16
2.1 - 3.4	18	18	18	16	14
3.5 - 5.0	18	18	16	14	12
5.1 - 7.0	18	16	14	12	12
7.1 - 12.0	16	14	12	10	-
12.1 - 16.0	14	12	10	-	-
16.1 - 20.0	12	10	-	-	-

* Based on limiting the line voltage drop to five volts at 150% of the rated amperes.

9. Avertissements _ doit être suivi soigneusement __ à éviter corps blessure. Non conforme utiliser peut résultat dans choc électrique, incendie, blessures corporelles et autres dommages :

10. Gardez _ débrancher quand déplacer le machine.

11. Gardez _ débrancher quand installation _ accessoires

12. P dentelle sur af là et écurie plate-forme et fonctionner sous ventilé conditions

13. W oreille spéciale équipement de protection lorsque en fonctionnement le machine

14. Faire ne pas utiliser ça machine dans un emplacement dangereux.

15. Faire pas utilisez -le quand le machine est pas fonctionnement correctement .

16. Faire pas démonter et réparation ce machine .
17. Faire pas utiliser un inapproprié CA Sortie .
18. Faire ne touche pas le chauffage assiette quand le la machine chauffe .
19. Faire Ne pas utiliser dans un endroit humide environnement ou contact avec l'eau. Faire pas inf je filtre liquide dans le machine à prévenir les incendies ou un choc électrique causé par court-circuit.
20. Faire pas utiliser le pouvoir fournir que fait pas rencontrer le noté tension . Le pouvoir fournir ça fait ne répond pas à la tension spécifiée peut provoquer un incendie ou électrique choc.
21. Assurez-vous que le machine est fondé donc comme pas à cause nuire à corps .
22. Faire ne touche pas le rotation _ tige ou portant séparez-vous de vos doigts pendant utiliser dans cas de blessures .
23. Si le machine est pas dans utiliser pour un long temps , s'il te plaît débrancher le pouvoir corde depuis le prise .
24. Faire ne pas utiliser le machine pendant les orages ou éclairage à éviter dommages le machine .
25. Placez le machine en douceur sur la table ignifuge et reste loin de inflammable et __ explosif articles.
26. P bail arrêt en utilisant il si le machine fume , émet un particulier odeur , ou devient bruyant et dans autre anormal conditions.
27. Cet appareil peut être utilisé par les enfants vieilli depuis 8 années et au-dessus de et personnes avec réduit physique, sensoriel ou mental capacités ou manque d'expérience et savoir s'ils ont reçu une surveillance ou des instructions concernant l'utilisation de l'appareil dans un environnement sûr . façon et comprendre les dangers encourus. Les enfants ne doivent pas jouer avec l'appareil. Le nettoyage et l'entretien par l'utilisateur ne doivent pas être effectués par des enfants sans surveillance.
28. Fixation de type X : Si f Le cordon d'alimentation ne peut pas être remplacé. Si le cordon est endommagé, l'appareil doit être mis au rebut
29. Afin d'éviter tout danger dû à une réinitialisation accidentelle du coupe-circuit thermique, ce L'appareil ne doit pas être alimenté via un

dispositif de commutation externe, tel qu'une minuterie, ou connecté à un circuit qui est régulièrement allumé et éteint par le service public.

INFORMATIONS FCC

PRUDENCE: Les changements ou modifications non expressément approuvés par la partie responsable de la conformité pourraient annuler le droit de l'utilisateur à utiliser l'équipement !

Cet appareil est conforme à la partie 15 des règles FCC. L'exploitation est soumise aux deux conditions suivantes :

- 1) Ce produit peut provoquer des interférences nuisibles.
- 2) Ce produit doit accepter toute interférence reçue, y compris les interférences susceptibles de provoquer un fonctionnement indésirable.

AVERTISSEMENT: Changements ou modifications apportés à ce produit non expressément approuvés par la partie responsable de la conformité pourrait annuler le droit de l'utilisateur à utiliser le produit.

Note: Ce produit a été testé et déclaré conforme aux limites d'un appareil numérique de classe B conformément à la partie 15 des règles FCC . Ces limites sont conçues pour fournir une protection raisonnable contre les interférences nuisibles dans une installation résidentielle.

Ce produit génère, utilise et peut émettre de l'énergie radiofréquence, et sinon installé et utilisé conformément aux instructions, peut provoquer des interférences nuisibles aux communications radio. Cependant, rien ne garantit que des interférences ne se produiront pas dans une installation particulière. Si ce produit provoque des interférences nuisibles à la réception radio ou télévision, ce qui peut être déterminé en éteignant et rallumant le produit, l'utilisateur est encouragé à essayer de corriger les interférences en prenant une ou plusieurs des mesures suivantes.

- Réorientez ou déplacez l'antenne de réception.
- Augmentez la distance entre le produit et le récepteur.
- Connectez le produit à une prise sur un circuit différent de celui auquel le récepteur est connecté.
- Consultez le revendeur ou un technicien radio/TV expérimenté pour obtenir de l'aide.

9. Product main structure and part list

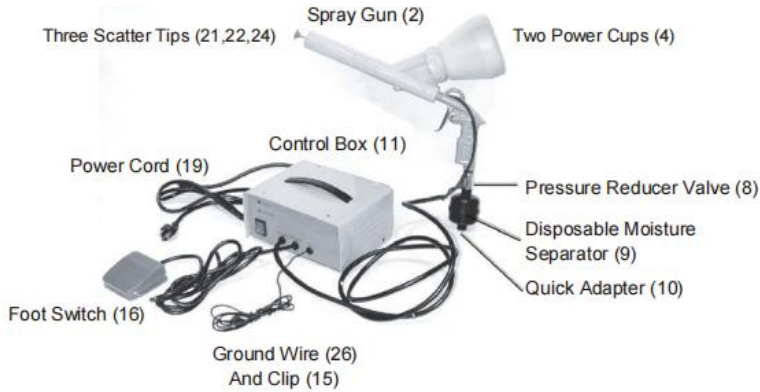

Note:

Some parts are listed and shown for illustration purposes only and are not available individually as replacement parts.

10. Product Parameter

Item	Model: 120-9000-1	Model: 150-9000
1 Power Consumption	120 VAC,60Hz	230 VAC,50Hz
2 Line Cord	6 feet long, 16AWG, 3-prong grounded plug	6 feet long, 0.75mm ² ,3-prong grounded plug
3 Air Supply Pressure	10 to 30 PSI	10 to 30 PSI
4 Air Inlet Size	1/4inch	1/4inch
5 Gun Powder Lead	high voltage lead.	high voltage lead.
6 Grounding Cable	with ground clamp	with ground clamp
7 Control Box Fuse	0.5 amps	0.5 amps
8 Paint Curing Temperature	400 degrees F. for 15 minutes (recommended)	400 degrees F. for 15 minutes (recommended)

Liste des pièces et plan d'assemblage

Part #	Description
1.	Spray Gun Pipe
2.	Spray Gun
3.	Air Outlet Pipe
4.	Powder Cup
5.	Air Input Pipe
6.	Trigger
7.	Regulating Screw
8.	Pressure Reducer Valve
9.	Disposable Moisture Separator
10.	Quick Adapter
11.	Control Box
12.	Power Indicator Light
13.	Activation Indicator Light
14.	Power Switch
15.	Ground Clip
16.	Foot Switch
17.	Fuse
18.	Foot Switch Cable
19.	Power Cord
20.	Accessories
21.	Scatter tip (Large)
22.	Scatter Tip (Small)
23.	Emitter
24.	Scatter Tip (Medium)
25.	Conductor Pole
26.	Ground Wire
27.	High Voltage Wire

11. PREPARATION

1. Configurer un air fournir avec un air pression régulateur et humidité piège (faire pas utiliser un huileur d'air en ligne). Le compresseur d'air doit fournir une pression d'air de 10 à 30 PSI.
2. Sélectionnez un sûr emplacement pour pulvérisation et guérir avec:
 - adéquat éclairage
 - actif ventilation
 - Non flamme ou allumage source
 - un zone sec, faire le ménage, et couvert - gratuit de inflammable matériel
3. Avoir un activé charbon filtre respirateur disponibilité pour utiliser quand guérir.

4. Avoir jetable poussière masques disponible pour utiliser quand poudre pulvérisation.
 5. Avoir un paire de vinyle gants pour utiliser quand manutention le pouvoir et objets pulvérisés .
 6. Utiliser ANSI approuvé œil sécurité lunettes.
 7. Si en utilisant un extension corde, il doit avoir un broche de terre .
 8. Configurer un dédié électrique four (pas inclus), avec adéquat ventilation, pour durcir les objets revêtus avec une capacité de température de 300 à 500 degrés F.
- AVERTISSEMENT: Jamais utiliser un gaz four. Le fumées depuis guérir peut être explosif. Jamais utilisez un four domestique qui est également utilisé pour la nourriture. Une contamination des aliments se produira.**
9. Nettoyer le s'opposer à être poudre recouvert de n'importe lequel anciens revêtements, rouiller, graisse et huile.

12. OPERATION

3. Placer ou suspendre l'objet nettoyé à revêtir à proximité du système de ventilation. Si l'objet présente des rainures ou des évidements, positionnez-le de manière à ce que la gravité aide le brouillard de poudre à tomber dans les rainures ou les évidements.
 4. Connectez le séparateur d'humidité jetable (9) au pistolet pulvérisateur (2).
 3. Dévissez le godet à poudre (4) du pistolet pulvérisateur (2) et remplissez -le avec jusqu'à deux pouces de poudre de revêtement (non fournie). Voir la photo ci-dessous, à gauche.
- a. Retournez la tasse, côté ouvert vers le haut, et placez-la sur une feuille de papier propre.
 - b. Mettez une paire de gants jetables en vinyle.
 - c. Ouvrez le récipient de revêtement en poudre et versez la poudre dans le Powder Cup en utilisant un entonnoir comme guide.
 - d. Retournez le pistolet pulvérisateur et revissez le gobelet dans le pistolet pulvérisateur.
 - e. Refermer le récipient à poudre.

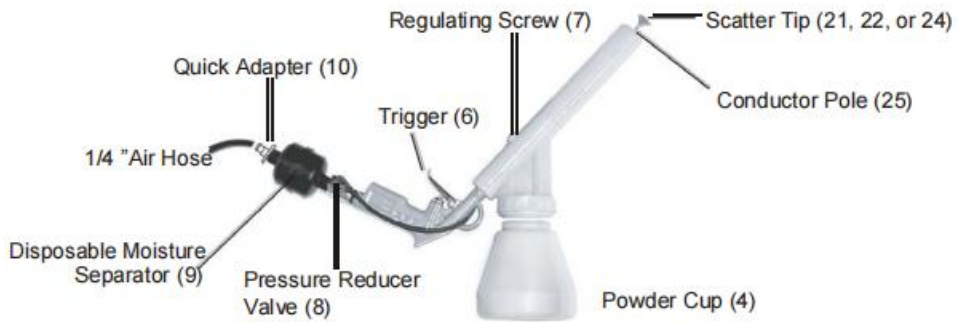

4. Fixez l'adaptateur rapide (10) au séparateur d'humidité jetable (9).
5. Connectez un tuyau d'air de 1/4 de pouce (non fourni) à l'adaptateur rapide (10).
6. Vissez la pointe dispersée souhaitée (21, 22 ou 24) sur le pôle conducteur (25).
7. Fixez le clip de terre (15) à l'objet métallique à recouvrir.

Fixez solidement le clip de terre à une zone qui n'est pas recouverte. Cette connexion est absolument nécessaire pour attirer les particules chargées électriquement (puissance) vers l'objet métallique .



8. Mettez l'interrupteur d'alimentation du boîtier de commande (14) sur la position ON (I).
9. Allumez le compresseur et réglez son régulateur de pression d'air entre 10 et 30 PSI. Des changements mineurs de pression peuvent être effectués avec la soupape de réduction de pression (8) pendant le fonctionnement.
10. Appuyez simultanément sur la gâchette du pistolet pulvérisateur (6) et sur la pédale (16) et testez le motif de pulvérisation sur un morceau de ferraille. La gâchette contrôle le débit d'air et de poudre .



L'interrupteur au pied contrôle l'alimentation électrique charge. Si le motif est trop petit ou trop grand, modifiez la taille de la pointe dispersée (lisez d'abord l'étape 11). N'oubliez pas que l'extrémité pointue de la pointe dispersée est tournée vers le pistolet pulvérisateur et se visse. Le jet peut également être ajusté à l'aide de la vis de régulation (7) : desserrez pour agrandir le jet, serrez pour réduire la taille du jet.

11. Lorsque vous avez fini de pulvériser :

a. Retirez votre pied de l'interrupteur au pied (16),

b. Appuyez sur l'interrupteur d'alimentation du boîtier de commande (14) sur la position OFF (O),

c. Débranchez le cordon d'alimentation (19) de la prise électrique.

AVERTISSEMENT: Le Vaporisateur Pistolet est toujours électriquement accusé. Décharge Conducteur Pôle (25) basculez vers le sol avant de le toucher, sinon vous pourriez être électrocuté.

12. Touchez le Conducteur Pôle (25) à le Sol Agrafe (15) à décharge toute électricité résiduelle.

13. Essuyer le Dispersion Conseil désactivé avec un chiffon propre.

14. Liez le charbon activé respirateur sur ton affronter, bouche, et tuyau.

ATTENTION : Les fumées produites pendant guérir sont dangereux pour ton santé. Faire pas respirer. Toujours utiliser un NIOSH (National Institut pour Professionnel Sécurité et Santé) et des lunettes de sécurité approuvées. Évitez l'exposition cutanée. Une bonne ventilation dans la zone de travail est requise.

15. Avec le four préchauffé à la voulu température (300 à 500 degrés F), liez l'objet sur la grille du four, fermez la porte et allumez le système de ventilation.

- Typique guérir temps est 15 minutes. Vérifier le Poudre enrobage récipient pour le temps et la température de durcissement recommandés.

- Si le objet est grand, guérir peut prendre plus de temps.

- Le poudre enrobage devrait fondre à un lisse, brillant finition tous sur L' object.

- Vérifier le guérir objet souvent à prévenir un durcissement excessif, lequel peut cause rugosité à la surface.

16. Quand guéri, tourner le four éteint et ouvrir le four porte légèrement à permettre le objet refroidir progressivement avant de le retirer. Lorsque l'objet refroidit trop rapidement, une finition terne peut en résulter.

5. Process Tips

1. Pour éliminer l'effet peau d'orange après le durcissement, poncez l'objet avec du papier de verre grain 400, séchez et répétez le processus de revêtement. Un revêtement trop poudré peut provoquer cet effet.
2. Polissez avec des vernis à peinture traditionnels.
3. Polissez légèrement avec une meule libre et un composé de rouge blanc pour éliminer les imperfections.
4. Nettoyez soigneusement le godet à poudre (4) avant de changer de poudre. Certaines poudres sont en polyester, tandis que d'autres sont en polyuréthane. Un mélange des deux peut provoquer des piqûres sur l'objet revêtu.
5. Les objets métalliques poreux peuvent nécessiter un nettoyage en profondeur avec une brosse et des solutions de nettoyage avant peinture.
6. Si la poudre commence à s'accumuler à un endroit, soufflez avec une légère pression d'air. L'humidité de l'air provoquera une accumulation de poudre. Remplacez le séparateur d'humidité jetable (9).
7. Un mauvais décaissement peut être causé par une faible pression atmosphérique. Ajustez la pression de l'air ou remplacez le séparateur d'humidité jetable. La tasse doit contenir au moins un pouce de poudre pendant le revêtement.
8. Utilisez un décapant pour peinture automobile pour enlever un revêtement durci.

6. MAINTENANCE

Nettoyage le Poudre enrobage Système

1. Porter jetable vinyle gants.
2. Débranchez le Pouvoir Corde (19) depuis le prise électrique .
3. Décharge le Conducteur Pôle (25) à le Sol Agrafe (15).
4. Déconnecter le air tuyau du Vaporisateur Pistolet (2).
5. Retirez le godet à poudre (4) et versez toute poudre restante dans son récipient

d'origine.

AVERTISSEMENT: Poudre nuages/brume sont explosif. Avant nettoyage, retirer n'importe lequel source d'inflammation possible provenant de la zone de travail.

6. Utilisation comprimé soufflage d'air sortir la Coupe et tous autre les pièces qui ont collecté de la poudre. Assurez-vous d'abord de porter le masque anti-poussière.

7. Non contaminé poudre résidu peut être stocké et réutilisé.

8. Magasin Poudre enrobage Système dans c'est boîte. Lieu le lier poudre récipient dans un endroit propre et sec.

7. PLEASE READ THE FOLLOWING CAREFULLY

LE FABRICANT ET/OU DISTRIBUTEUR A FOURNI LE SCHÉMA DES PIÈCES DANS CE MANUEL À TITRE D'OUTIL DE RÉFÉRENCE UNIQUEMENT. NI LE FABRICANT NI LE DISTRIBUTEUR NE FONT AUCUNE DÉCLARATION OU GARANTIE D'AUCUNE SORTE À L'ACHETEUR QU'IL OU ELLE EST QUALIFIÉ POUR FAIRE DES RÉPARATIONS SUR LE PRODUIT OU QU'IL OU ELLE EST QUALIFIÉ POUR REMPLACER DES PIÈCES DU PRODUIT. EN FAIT, LE FABRICANT ET/OU DISTRIBUTEUR DÉCLARE EXPRESSÉMENT QUE TOUTES LES RÉPARATIONS ET REMPLACEMENTS DE PIÈCES DOIVENT ÊTRE EFFECTUÉS PAR DES TECHNICIENS CERTIFIÉS ET AGRÉÉS ET PAS PAR LE ACHETEUR. LE ACHETEUR ASSUME TOUT RISQUE ET RESPONSABILITÉ DÉCOULANT DE SES RÉPARATIONS SUR LE PRODUIT D'ORIGINE OU SUR LES PIÈCES DE RECHANGE DE CELUI-CI, OU DÉCOULANT DE SON INSTALLATION DE PIÈCES DE RECHANGE ASSOCIÉES À CELUI-CI.

Adresse : Baoshanqu Shuangchenglu 803long 11hao 1602A-1609shi
Shanghai

Importé en Australie : SIHAO PTY LTD, 1 ROKEVA STREETASTWOOD
NSW 2122 Australie

Importé aux États-Unis : Sanven Technology Ltd., Suite 250, 9166

Anaheim Place, Rancho Cucamonga, CA 91730



Pooledas Group Ltd
Unit 5 Albert Edward House, The Pavilions
Preston, United Kingdom



SHUNSHUN GmbH
Römeräcker 9 Z2021, 76351
Linkenheim-Hochstetten, Germany

Fabriqu  en Chine

VEVOR[®]

TOUGH TOOLS, HALF PRICE

Technique Assistance et certificat de garantie électronique

www.vevor.com/support

VEVOR[®]

TOUGH TOOLS, HALF PRICE

Technisch Support- und E-Garantie-Zertifikat www.vevor.com/support

PULVERBESCHICHTUNGSMASCHINE

We continue to be committed to provide you tools with competitive price.

"Save Half", "Half Price" or any other similar expressions used by us only represents an estimate of savings you might benefit from buying certain tools with us compared to the major top brands and does not necessarily mean to cover all categories of tools offered by us. You are kindly reminded to verify carefully when you are placing an order with us if you are actually saving half in comparison with the top major brands.

VEVOR®

TOUGH TOOLS, HALF PRICE

POWDER COATING MACHINE

MODELL: 120-9000-1

MODELL: 150-9000



NEED HELP? CONTACT US!

Have product questions? Need technical support? Please feel free to contact us:

Technical Support and E-Warranty Certificate
www.vevor.com/support

This is the original instruction, please read all manual instructions carefully before operating. VEVOR reserves a clear interpretation of our user manual. The appearance of the product shall be subject to the product you received. Please forgive us that we won't inform you again if there are any technology or software updates on our product.

3. WICHTIGE SICHERHEITSMASSNAHMEN

SYMBOLOLOGIE

	Warnung – Um das Verletzungsrisiko zu verringern, muss der Benutzer die Bedienungsanleitung sorgfältig lesen .
	Wechselstrom (Volt)
A	Ampere
	Dieses Symbol vor einem Sicherheitshinweis weist auf eine Art Vorsichtsmaßnahme, Warnung oder Gefahr hin. Das Ignorieren dieser Warnung kann zu einem Unfall führen. Um das Risiko von Verletzungen, Bränden oder Stromschlägen zu verringern, befolgen Sie bitte immer die unten aufgeführten Empfehlungen.
	Gefahr! Es besteht die Gefahr von Personen- oder Umweltschäden! Risiko eines elektrischen Schlages! Es besteht Verletzungsgefahr durch Stromschlag!
	Warnung: Tragen Sie bei der Verwendung dieses Produkts unbedingt Gehörschutz.
	Warnung: Tragen Sie bei der Verwendung dieses Produkts unbedingt einen Augenschutz.
	Warnung: Tragen Sie bei der Verwendung dieses Produkts unbedingt Staubmasken.
	Warnung: Tragen Sie bei der Verwendung dieses Produkts unbedingt Handschuhe.



RICHTIGE ENTSORGUNG

Dieses Produkt unterliegt den Bestimmungen der europäischen Richtlinie 2012/19/EG. Das Symbol einer durchgestrichenen Mülltonne weist darauf hin, dass das Produkt in der Europäischen Union einer getrennten Müllsammlung bedarf. Dies gilt für das Produkt und alle Zubehörteile, die mit diesem Symbol gekennzeichnet sind. Als solche gekennzeichnete Produkte dürfen nicht über den normalen Hausmüll entsorgt werden, sondern müssen an einer Sammelstelle für das Recycling von Elektro- und Elektronikgeräten abgegeben werden .

WARNUNG

LESEN UND VERSTEHEN SIE ALLE ANWEISUNGEN. Die Nichtbeachtung aller unten aufgeführten Anweisungen kann zu Stromschlägen, Bränden und/oder schweren Verletzungen führen.

ANLEITUNG AUFBEWAHREN zum späteren Nachschlagen.

Arbeiten Bereich

1. Halten Sie Ihren Arbeitsbereich sauber und gut beleuchtet. Überfüllte Bänke und dunkle Bereiche laden zu Unfällen ein.
2. Betreiben Sie Elektrowerkzeuge nicht in explosionsgefährdeten Bereichen, beispielsweise in der Nähe von brennbaren Flüssigkeiten, Gasen oder Staub. Elektrowerkzeuge erzeugen Funken, die den Staub oder die Dämpfe entzünden können.
3. Halten Sie Unbeteiligte, Kinder und Besucher fern, während Sie ein Elektrowerkzeug bedienen. Ablenkungen können dazu führen, dass Sie die Kontrolle verlieren. Schützen Sie andere Personen im Arbeitsbereich vor Fremdkörpern wie Spänen und Funken. Stellen Sie bei Bedarf Barrieren oder Abschirmungen bereit.
4. Verwenden Sie das Werkzeug in einem gut belüfteten Bereich. Spritzstaub kann zu Verletzungen oder Explosionsgefahr führen.

Elektrische Sicherheit

5. Vermeiden Sie Körperkontakt mit geerdeten Oberflächen wie Rohren, Heizkörpern, Herden und Kühlschränken. Wenn Ihr Körper geerdet ist,

besteht ein erhöhtes Risiko eines Stromschlags.

6. Setzen Sie Elektrowerkzeuge weder Regen noch Nässe aus. Wenn Wasser in ein Elektrowerkzeug eindringt, erhöht sich das Risiko eines Stromschlags.

7. Geerdete Werkzeuge müssen an eine ordnungsgemäß installierte und gemäß allen Vorschriften und Verordnungen geerdete Steckdose angeschlossen werden. Entfernen Sie niemals den Erdungsstift und modifizieren Sie den Stecker niemals in irgendeiner Weise. Benutzen Sie keine Adapterstecker. Wenn Sie Zweifel haben, ob die Steckdose ordnungsgemäß geerdet ist, wenden Sie sich an einen qualifizierten Elektriker. Sollte es zu einer elektrischen Fehlfunktion oder einem Ausfall der Werkzeuge kommen, bietet die Erdung einen Pfad mit geringem Widerstand, um den Strom vom Benutzer wegzuleiten.

8. Missbrauchen Sie das Netzkabel nicht. Benutzen Sie das Netzkabel niemals zum Tragen von Werkzeugen oder ziehen Sie den Stecker aus der Steckdose. Halten Sie das Netzkabel von Hitze, Öl, scharfen Kanten oder beweglichen Teilen fern. Ersetzen Sie beschädigte Netzkabel sofort. Beschädigte Netzkabel erhöhen das Risiko eines Stromschlags.

9. Wenn Sie ein Elektrowerkzeug im Freien betreiben, verwenden Sie ein mit „WA“ oder „W“ gekennzeichnetes Outdoor-Verlängerungskabel.

Diese Verlängerungskabel sind für den Einsatz im Freien geeignet und verringern das Risiko eines Stromschlags.

Persönliche Sicherheit

1 0 . Bleiben Sie wachsam. Achten Sie darauf, was Sie tun, und nutzen Sie Ihren gesunden Menschenverstand, wenn Sie ein Elektrowerkzeug bedienen. Benutzen Sie ein Elektrowerkzeug nicht, wenn Sie müde sind oder unter dem Einfluss von Drogen, Alkohol oder Medikamenten stehen. Ein Moment der Unaufmerksamkeit beim Betrieb von Elektrowerkzeugen kann zu schweren Verletzungen führen.

1 1 .Ziehe dich richtig an. Tragen Sie keine lockere Kleidung oder Schmuck. Langes Haar enthalten. Halten Sie Haare, Kleidung und Handschuhe von beweglichen Teilen fern. Lose Kleidung, Schmuck oder lange Haare können von beweglichen Teilen erfasst werden.

1 2 .Versehentliches Starten vermeiden. Stellen Sie sicher, dass der

Netzschalter ausgeschaltet ist, bevor Sie das Gerät anschließen. Das Tragen von Elektrowerkzeugen mit dem Finger am Netzschalter oder das Anschließen von Elektrowerkzeugen bei eingeschaltetem Netzschalter kann zu Unfällen führen.

1 3 .Entfernen Sie Einstellschlüssel oder Schraubenschlüssel, bevor Sie das Elektrowerkzeug einschalten. Ein Schraubenschlüssel oder Schlüssel, der an einem rotierenden Teil des Elektrowerkzeugs befestigt bleibt, kann zu Verletzungen führen.

1 4 . Übertreiben Sie es nicht. Achten Sie jederzeit auf den richtigen Stand und das Gleichgewicht. Der richtige Stand und das richtige Gleichgewicht ermöglichen eine bessere Kontrolle des Elektrowerkzeugs in unerwarteten Situationen.

1 5 .Benutzen Sie Sicherheitsausrüstung. Tragen Sie stets Augen-, Gesichts- und Atemschutz. Unter geeigneten Bedingungen müssen eine Staubmaske, rutschfeste Sicherheitsschuhe, ein Schutzhelm oder ein Gehörschutz getragen werden.

Werkzeuggebrauch und -pflege

16 Verwenden Sie Klammern (nicht im Lieferumfang enthalten) oder andere praktische Möglichkeiten, um das Werkstück auf einer stabilen Plattform zu befestigen und abzustützen. Das Halten des Werkstücks mit der Hand oder am Körper ist instabil und kann zum Verlust der Kontrolle führen.

17. Setzen Sie das Werkzeug nicht mit Gewalt ein. Verwenden Sie das richtige Werkzeug für Ihre Anwendung. Das richtige Werkzeug erledigt die Arbeit bei der Geschwindigkeit, für die es ausgelegt ist, besser und sicherer.

18. Benutzen Sie das Elektrowerkzeug nicht, wenn der Netzschalter es nicht ein- oder ausschaltet. Jedes Werkzeug, das nicht mit dem Netzschalter gesteuert werden kann, ist gefährlich und muss ersetzt werden.

19. Trennen Sie den Netzstecker von der Stromquelle, bevor Sie Einstellungen vornehmen, Zubehör wechseln oder das Werkzeug aufbewahren. Solche vorbeugenden Sicherheitsmaßnahmen verringern das Risiko eines versehentlichen Startens des Werkzeugs.

20. Bewahren Sie ungenutzte Werkzeuge außerhalb der Reichweite von Kindern und anderen ungeschulten Personen auf. Werkzeuge sind in den Händen ungeschulter Benutzer gefährlich.

21. Behandeln Sie Werkzeuge sorgfältig. Ordnungsgemäß gewartete Werkzeuge verstopfen seltener und sind leichter zu kontrollieren. Benutzen Sie kein beschädigtes Werkzeug. Markieren Sie beschädigte Werkzeuge mit „Nicht verwenden“, bis sie repariert sind.

22. Überprüfen Sie, ob sich bewegliche Teile falsch ausrichten oder festsitzen, ob Teile gebrochen sind und ob andere Zustände vorliegen, die den Betrieb des Werkzeugs beeinträchtigen könnten. Lassen Sie das Werkzeug bei Beschädigung vor der Verwendung warten. Viele Unfälle werden durch schlecht gewartete Werkzeuge verursacht.

23. Verwenden Sie nur Zubehör, das vom Hersteller für Ihr Modell empfohlen wird. Zubehör, das für ein Werkzeug geeignet sein könnte, kann bei Verwendung an einem anderen Werkzeug gefährlich werden.

SPEZIFISCHE SICHERHEITSBESTIMMUNGEN FÜR DIESES PRODUKT

1. Bewahren Sie Etiketten und Typenschilder am Pulverbeschichtungssystem auf. Diese enthalten wichtige Informationen.
2. Tragen Sie bei der Verwendung des Pulverbeschichtungssystems immer eine ANSI-zugelassene Schutzbrille, eine Atemschutzmaske und schwere Arbeitshandschuhe. Der Einsatz persönlicher Schutzausrüstung verringert das Verletzungsrisiko .
3. Sorgen Sie für eine sichere Arbeitsumgebung. Halten Sie den Arbeitsbereich gut beleuchtet. Stellen Sie sicher, dass rund um den Arbeitsplatz ausreichend Platz vorhanden ist. Halten Sie den Arbeitsbereich stets frei von Hindernissen, Fett, Öl, Müll und anderen Fremdkörpern. Benutzen Sie ein Elektrowerkzeug nicht in der Nähe von brennbaren Chemikalien, Staub und Dämpfen. Verwenden Sie dieses Produkt nicht an einem feuchten oder nassen Ort.
4. Vermeiden Sie unbeabsichtigtes Starten. Stellen Sie sicher, dass Sie mit der Arbeit beginnen, bevor Sie das Pulverbeschichtungssystem einschalten.

5. Wenden Sie bei der Pulverbeschichtungsmaschine keine Gewalt an. Dieses Werkzeug erledigt die Arbeit mit der Geschwindigkeit und Kapazität, für die es entwickelt wurde, besser und sicherer.
6. Trennen Sie das Pulverbeschichtungssystem immer vom Stromnetz, bevor Sie Inspektions-, Wartungs- oder Reinigungsarbeiten durchführen.
7. Lassen Sie das Pulverbeschichtungssystem während des Betriebs niemals unbeaufsichtigt. Schalten Sie den Strom aus, wenn Sie die Pulverbeschichtungsanlage verlassen müssen.
8. Überprüfen Sie vor jedem Gebrauch alle Muttern, Bolzen und Schrauben auf festen Sitz. Durch Vibrationen beim Mischen können sich diese lösen.
9. Halten Sie das Verlängerungskabel vom Boden und von Wasser fern.
10. Schließen Sie das Netzkabel immer an eine geerdete Steckdose an.
11. Der Pulverstaub ist brennbar, wenn er in der Luft schwebt.
 - Lüften Sie den Bereich gut.
 - Stellen Sie sicher, dass sich keine Flammen oder Zündquellen in der Nähe befinden.
 - Kontrollieren Sie überschüssigen Staub, indem Sie ihn nach jedem Gebrauch aufräumen.
 - Saugen Sie den Staub niemals mit einem nicht explosionsgeschützten Staubsauger auf.
 - Härten Sie beschichtete Gegenstände niemals in einem Gasofen aus, da die dabei entstehenden Dämpfe entzündlich sein können; Verwenden Sie nur einen Elektroherd.
 - Rauchen Sie niemals, während Sie das Pulverbeschichtungssystem verwenden.
12. Stromschlag vermeiden!
 - Berühren Sie niemals den Emitter (Metallspitze) der Spritzpistole. Berühren Sie nach dem Gebrauch (und beim Ausschalten) den Emitter mit der Erdungsklemme, um ihn zu entladen.
 - Verwenden Sie die Spritzpistole nicht, wenn Sie elektronische medizinische Geräte tragen und verwenden.
 - Berühren Sie niemals den Metallgegenstand während der Beschichtung.
13. Verunreinigung durch Pulver vermeiden.

-Schützen Sie Ihre Lunge durch die Verwendung einer zugelassenen Staubmaske.

- Trocknen Sie niemals Gegenstände in einem Elektroofen, der auch für Lebensmittel verwendet wird.

-Lüften Sie den Bereich gut.

-Tragen Sie beim Aushärten des beschichteten Objekts im Ofen eine Atemschutzmaske mit Aktivkohle.

16. Personen mit Herzschrittmachern sollten vor der Verwendung dieses Produkts ihren Arzt konsultieren. Elektromagnetische Felder in unmittelbarer Nähe eines Herzschrittmachers können zu Störungen oder Ausfall des Herzschrittmachers führen.

ERDUNG

WARNUNG!

Bei unsachgemäßem Anschluss des Erdungskabels besteht die Gefahr eines Stromschlags. Wenn Sie Zweifel haben, ob die Steckdose ordnungsgemäß geerdet ist, wenden Sie sich an einen qualifizierten Elektriker. Modifizieren Sie nicht den mit dem Werkzeug oder Produkt gelieferten Netzkabelstecker. Entfernen Sie niemals den Erdungsstift vom Stecker. Benutzen Sie das Werkzeug nicht, wenn das Netzkabel oder der Stecker beschädigt ist. Wenn es beschädigt ist, lassen Sie es vor der Verwendung von einer Serviceeinrichtung reparieren. Wenn der Stecker nicht in die Steckdose passt, lassen Sie von einem qualifizierten Elektriker eine geeignete Steckdose installieren.

Geerdete Werkzeuge mit dreipoligen Steckern

Das Pulverbeschichtungssystem wird mit einem 3-poligen Schutzkontaktstecker geliefert.

1. Werkzeuge mit der Aufschrift „Erdung erforderlich“ verfügen über ein dreiadriges Kabel und einen dreipoligen Erdungsstecker. Der Stecker muss an eine ordnungsgemäß geerdete Steckdose angeschlossen werden. Sollte es zu einer elektrischen Fehlfunktion oder einem Ausfall des

Werkzeugs kommen, sorgt die Erdung für einen Pfad mit geringem Widerstand, um den Strom vom Benutzer wegzuleiten und so das Risiko eines Stromschlags zu verringern. (Siehe Abbildung A auf der nächsten Seite.)

Der Erdungsstift im Stecker ist über das grüne Kabel im Inneren 2. Das Kabel mit dem Erdungssystem im Werkzeug verbunden. Der grüne Draht im Kabel muss der einzige Draht sein, der mit dem Erdungssystem des Werkzeugs verbunden ist, und darf niemals an einen elektrisch „stromführenden“ Anschluss angeschlossen werden. (Siehe Abbildung A.)

3. Ihr Werkzeug muss an eine geeignete Steckdose angeschlossen, ordnungsgemäß installiert und gemäß allen Vorschriften und Verordnungen geerdet sein. Stecker und Steckdose sollten wie in der folgenden Abbildung aussehen.



Abbildung A

4. Werkzeuge mit einem polarisierten Stecker (eine Klinge ist breiter als die andere) dienen dazu, das Risiko eines Stromschlags zu verringern. Dieser Stecker passt nur in einer Richtung in eine polarisierte Steckdose. Wenn der Stecker nicht vollständig in die Steckdose passt, drehen Sie den Stecker um. Wenn es immer noch nicht passt, wenden Sie sich an einen qualifizierten Elektriker. Verwenden Sie niemals ein Verlängerungskabel, es sei denn, der Stecker lässt sich vollständig einstecken. Verändern Sie den Stecker nicht.

VERLÄNGERUNGSKABEL

1. Für geerdete Werkzeuge ist ein dreiadriges Verlängerungskabel erforderlich. Doppelt isolierte Werkzeuge können entweder ein zwei- oder

dreiadriges Verlängerungskabel verwenden .

2. Mit zunehmender Entfernung von der Steckdose müssen Sie ein stärkeres Verlängerungskabel verwenden. Die Verwendung von Verlängerungskabeln mit unzureichend dimensionierten Drähten führt zu einem erheblichen Spannungsabfall, der zu Stromausfällen und möglichen Schäden am Werkzeug führen kann. (Siehe Tabelle A.)

3. Je kleiner die Stärke des Kabels ist, desto größer ist die Kapazität des Kabels. Beispielsweise kann ein 14-Gauge-Kabel einen höheren Strom führen als ein 16-Gauge-Kabel. (Siehe Tabelle A.)

4. Wenn Sie mehr als ein Verlängerungskabel verwenden, um die Gesamtlänge zu erreichen, stellen Sie sicher, dass jedes Kabel mindestens die erforderliche Mindestdrahtgröße aufweist . (Siehe Tabelle A.)

5. Wenn Sie ein Verlängerungskabel für mehr als ein Werkzeug verwenden, addieren Sie die Amperewerte auf dem Typenschild und bestimmen Sie anhand der Summe die erforderliche Mindestkabelgröße. (Siehe Tabelle A.)

6. Wenn Sie ein Verlängerungskabel im Freien verwenden, stellen Sie sicher, dass es mit dem Suffix „wA“ („W“ in Kanada) gekennzeichnet ist, um anzuzeigen, dass es für die Verwendung im Freien geeignet ist.

7. Stellen Sie sicher, dass Ihr Verlängerungskabel ordnungsgemäß verkabelt und in gutem elektrischen Zustand ist. Ersetzen Sie ein beschädigtes Verlängerungskabel immer oder lassen Sie es von einem qualifizierten Elektriker reparieren, bevor Sie es verwenden.

8. Schützen Sie Ihre Verlängerungskabel vor scharfen Gegenständen, übermäßiger Hitze und feuchten oder nassen Bereichen.

Table A

RECOMMENDED MINIMUM WIRE GAUGE FOR EXTENSION CORDS* (220 VOLT)					
NAMEPLATE AMPERES (At Full Load)	EXTENSION CORD LENGTH				
	25 Feet	50 Feet	75 Feet	100 Feet	150 Feet
0 - 2.0	18	18	18	18	16
2.1 - 3.4	18	18	18	16	14
3.5 - 5.0	18	18	16	14	12
5.1 - 7.0	18	16	14	12	12
7.1 - 12.0	16	14	12	10	-
12.1 - 16.0	14	12	10	-	-
16.1 - 20.0	12	10	-	-	-

* Based on limiting the line voltage drop to five volts at 150% of the rated amperes.

9. Warnhinweise _ muss Sei gefolgt sorgfältig __ Zu vermeiden Körper Verletzung. Unangemessen verwenden Mai Ergebnis In Stromschlag, Feuer, Personenschäden und andere Schäden:

10. Keep _ Ziehen Sie den Stecker heraus, wenn Bewegen der Maschine.

11. Bleiben Sie dran Ziehen Sie den Stecker heraus, wenn installieren _ Zubehör

12. P Schnürsenkel an af lbei und stabil Plattform Und arbeiten unterbelüftet Bedingungen

13. W äherspezial Schutzausrüstung , wenn Betriebs Die Maschine

14. Tun Verwenden Sie dies nicht Maschine In A gefährlicher Ort.

15. Tun Sie es nicht Benutze es wann Die Maschine Ist nicht Arbeiten richtig .

16. Tun nicht zerlegen Und Reparatur Das Maschine .

17. Tun nicht verwenden ein ungeeignet Wechselstrom Auslauf .

18. Tun nicht berühren Heizung Platte, wenn Die Maschine heizt .

19. Tun nicht nutzen in einem feuchten Umwelt oder Kontakt mit Wasser. Tun nicht infiltrieren __ flüssig In Die Maschine zu Feuer verhindern oder Stromschlag verursacht werden durch Kurzschluss.

20. Tun nicht verwenden Die Leistung liefern Das tut nicht treffen Die

bewertet Stromspannung . Der Leistung liefern das tut nicht die angegebene Spannung erreichen kann einen Brand verursachen oder elektrisch Schock.

21. Stellen Sie sicher Das Die Maschine Ist geerdet Also als nicht Zu Ursache Schaden Zu Körper .

22. Tun nicht berühren rotierend _ Stange oder Lager Trennen Sie sich dabei von Ihren oFingern verwenden In Fall von Verletzungen .

23. Wenn Die Maschine Ist nicht In verwenden für A lang Zeit , Bitte ausstecken Die Leistung Kabel aus Die Steckdose .

24. Tun nicht verwenden Maschine bei Gewitter oder Beleuchtung Zu vermeiden Schaden an Die Maschine .

25.P Spitze Legen Sie die Maschine reibungslos auf den flammhemmenden Tisch Und Bleib davon weg f l bin fähig und explosiv Artikel.

26.P Mietvertrag stoppen verwenden Es Wenn Die Maschine raucht , strahlt aus A eigenartig Geruch , oder wird laut Und In andere anormale Bedingungen.

27. Dieses Gerät dürfen Sei gebraucht von Kindern alt aus 8 Jahre Und über Und Personen mit reduziert körperlich, sensorisch oder mental Fähigkeiten oder Mangel von Erfahrung Und Informieren Sie sich darüber, ob Sie eine Aufsicht oder Anleitung zur sicheren Verwendung des Geräts erhalten haben Weise und verstehen Sie die damit verbundenen Gefahren. Kinder dürfen nicht mit dem Gerät spielen. Reinigung und Benutzerwartung dürfen nicht von Kindern ohne Aufsicht durchgeführt werden

28. Befestigung Typ X: I f Das Netzkabel kann nicht ausgetauscht werden. Wenn das Kabel beschädigt ist, sollte das Gerät verschrottet werden

29. Um eine Gefahr durch unbeabsichtigtes Zurücksetzen der Thermosicherung zu vermeiden, ist dies Das Gerät darf nicht über ein externes Schaltgerät, z. B. eine Zeitschaltuhr, versorgt werden an einen Stromkreis angeschlossen, der vom Energieversorger regelmäßig ein- und ausgeschaltet wird.

FCC-INFORMATIONEN

VORSICHT: Änderungen oder Modifikationen, die nicht ausdrücklich von der für die Einhaltung verantwortlichen Partei genehmigt wurden, können zum Erlöschen der Berechtigung des Benutzers zum Betrieb des Geräts führen!

Dieses Gerät entspricht Teil 15 der FCC-Bestimmungen. Der Betrieb unterliegt den folgenden zwei Bedingungen:

- 1) Dieses Produkt kann schädliche Störungen verursachen.
- 2) Dieses Produkt muss alle empfangenen Störungen akzeptieren, einschließlich Störungen, die zu unerwünschtem Betrieb führen können.

WARNUNG: Änderungen oder Modifikationen an diesem Produkt, die nicht ausdrücklich von der Partei genehmigt wurden Wenn Sie für die Einhaltung verantwortlich sind, kann dies zum Erlöschen der Berechtigung des Benutzers zum Betrieb des Produkts führen.

Notiz: Dieses Produkt wurde getestet und entspricht den Grenzwerten für ein digitales Gerät der Klasse B gemäß Teil 15 der FCC-Bestimmungen . Diese Grenzwerte sollen einen angemessenen Schutz vor schädlichen Störungen in einer Wohnanlage bieten.

Dieses Produkt erzeugt und nutzt Hochfrequenzenergie und kann diese ausstrahlen Wenn das Gerät gemäß den Anweisungen installiert und verwendet wird, kann es zu schädlichen Störungen der Funkkommunikation kommen. Es gibt jedoch keine Garantie dafür, dass bei einer bestimmten Installation keine Störungen auftreten. Wenn dieses Produkt schädliche Störungen beim Radio- oder Fernsehempfang verursacht, was durch Aus- und Einschalten des Produkts festgestellt werden kann, wird dem Benutzer empfohlen, zu versuchen, die Störung durch eine oder mehrere der folgenden Maßnahmen zu beheben.

- Richten Sie die Empfangsantenne neu aus oder versetzen Sie sie.
- Erhöhen Sie den Abstand zwischen Produkt und Empfänger.
- Schließen Sie das Produkt an eine Steckdose an, die zu einem anderen Stromkreis gehört als dem, an den der Empfänger angeschlossen ist.
- Wenden Sie sich für Hilfe an den Händler oder einen erfahrenen Radio-/TV-Techniker.

17. Product main structure and part list

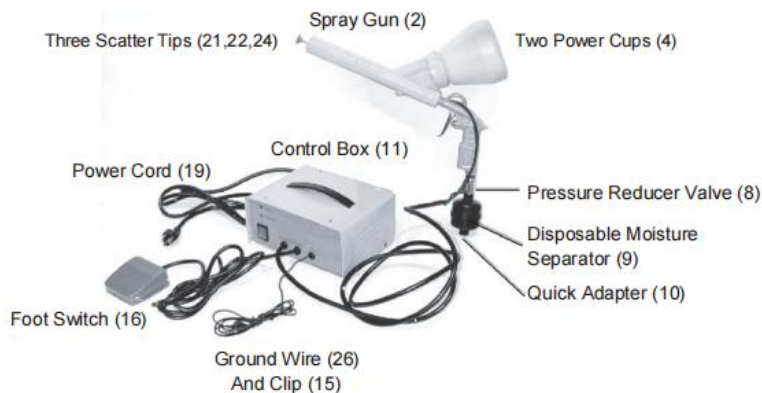

Note:

Some parts are listed and shown for illustration purposes only and are not available individually as replacement parts.

18. Product Parameter

Item	Model:120-9000-1	Model:150-9000
1 Power Consumption	120 VAC,60Hz	230 VAC,50Hz
2 Line Cord	6 feet long, 16AWG, 3-prong grounded plug	6 feet long, 0.75mm ² ,3-prong grounded plug
3 Air Supply Pressure	10 to 30 PSI	10 to 30 PSI
4 Air Inlet Size	1/4inch	1/4inch
5 Gun Powder Lead	high voltage lead.	high voltage lead.
6 Grounding Cable	with ground clamp	with ground clamp
7 Control Box Fuse	0.5 amps	0.5 amps
8 Paint Curing Temperature	400 degrees F. for 15 minutes (recommended)	400 degrees F. for 15 minutes (recommended)

Teilleiste und Zusammenbauzeichnung

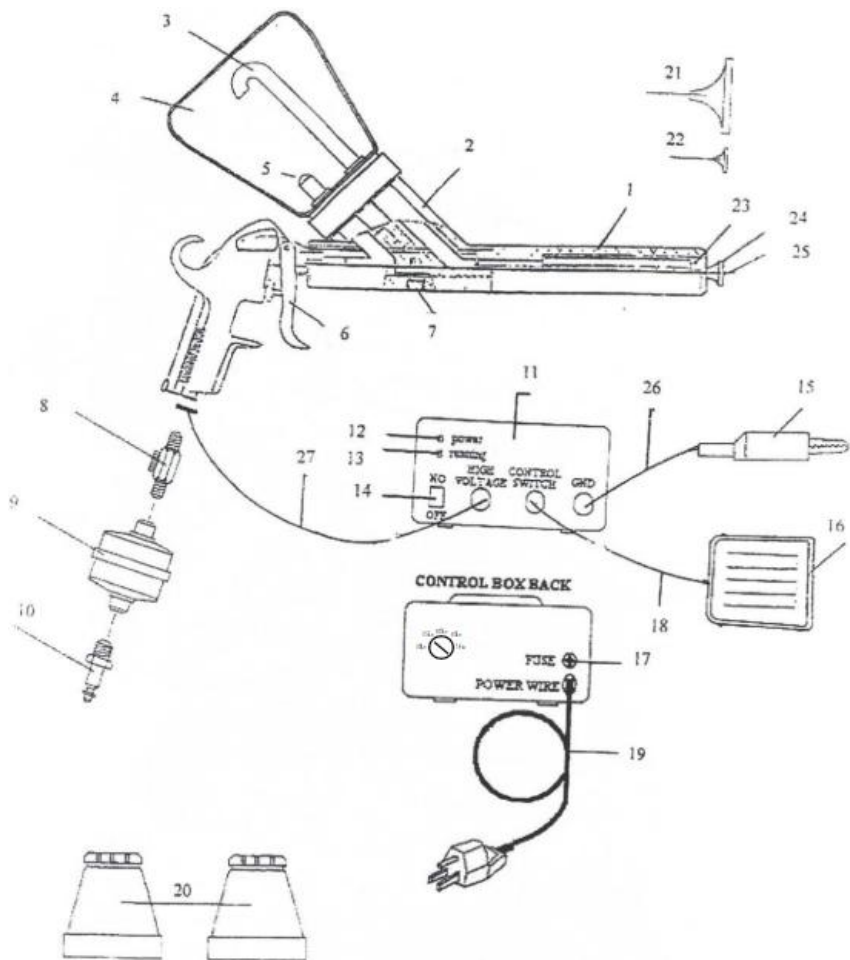

Part #	Description
1.	Spray Gun Pipe
2.	Spray Gun
3.	Air Outlet Pipe
4.	Powder Cup
5.	Air Input Pipe
6.	Trigger
7.	Regulating Screw
8.	Pressure Reducer Valve
9.	Disposable Moisture Separator
10.	Quick Adapter
11.	Control Box
12.	Power Indicator Light
13.	Activation Indicator Light
14.	Power Switch
15.	Ground Clip
16.	Foot Switch
17.	Fuse
18.	Foot Switch Cable
19.	Power Cord
20.	Accessories
21.	Scatter tip (Large)
22.	Scatter Tip (Small)
23.	Emitter
24.	Scatter Tip (Medium)
25.	Conductor Pole
26.	Ground Wire
27.	High Voltage Wire

19. PREPARATION

1. Einrichten ein Luft liefern mit ein Luft Druck Regler Und Feuchtigkeit fangen (Tun nicht verwenden ein Inline-Luftföler). Der Luftkompressor muss einen Luftdruck von 10 bis 30 PSI liefern.
2. Wählen Sie A sicher Standort für Sprühen Und Aushärten mit:
 - angemessen Beleuchtung
 - aktiv Belüftung
 - NEIN Flamme oder Zündung Quelle
 - ein Bereich trocken, sauber, Und bedeckt - frei von brennbar Material
3. Habe ein aktiviert Holzkohle Filter Respirator Verfügbarkeit für verwenden Wann

Aushärten.

4. Habe Einweg Staub Masken verfügbar für verwenden Wann Pulver Sprühen.

5. Habe A Paar von Vinyl Handschuhe für verwenden Wann Handhabung Die Leistung Und besprühte Gegenstände.

6. Verwendung ANSI genehmigt Auge Sicherheit Gläser.

7. Wenn verwenden ein Verlängerung Kabel, Es muss haben A Erdungsstift .

8. Einrichten A gewidmet elektrisch Ofen (nicht inbegriffen), mit angemessen Belüftung, für Aushärten der beschichteten Objekte bei einer Temperaturbeständigkeit von 300 bis 500 Grad F.

WARNUNG: Niemals verwenden A Gas Ofen. Der Dämpfe aus Aushärten dürfen Sei explosiv. Niemals Verwenden Sie einen Haushaltsofen, der auch zum Kochen von Lebensmitteln verwendet wird. Es kommt zu einer Kontamination der Lebensmittel.

9. Reinigen Die widersprechen Sei Pulver beschichtet von beliebig alte Beschichtungen, Rost, Fett Und Öl.

20. OPERATION

5. Platzieren oder hängen Sie den gereinigten zu beschichtenden Gegenstand in die Nähe der Lüftungsanlage. Wenn das Objekt Rillen oder Vertiefungen aufweist, positionieren Sie das Objekt so, dass die Schwerkraft den Pulvernebel dabei unterstützt, in die Rillen oder Vertiefungen zu fallen.

6. Verbinden Sie den Einweg-Feuchtigkeitsabscheider (9) mit der Spritzpistole (2).

3. Schrauben Sie den Pulverbecher (4) von der Spritzpistole (2) ab und füllen Sie ihn mit bis zu 5 cm Beschichtungspulver (nicht im Lieferumfang enthalten). Siehe Foto unten links.

A. Drehen Sie die Tasse mit der offenen Seite nach oben und stellen Sie sie auf ein sauberes Blatt Papier.

B. Ziehen Sie ein Paar Einweg-Vinylhandschuhe an.

C. Öffnen Sie den Pulverbeschichtungsbehälter und gießen Sie das Pulver mithilfe eines Trichters als Führung in den Pulverbecher.

D. Drehen Sie die Spritzpistole um und schrauben Sie den Becher wieder in die Spritzpistole.

e. Pulverbehälter wieder verschließen.

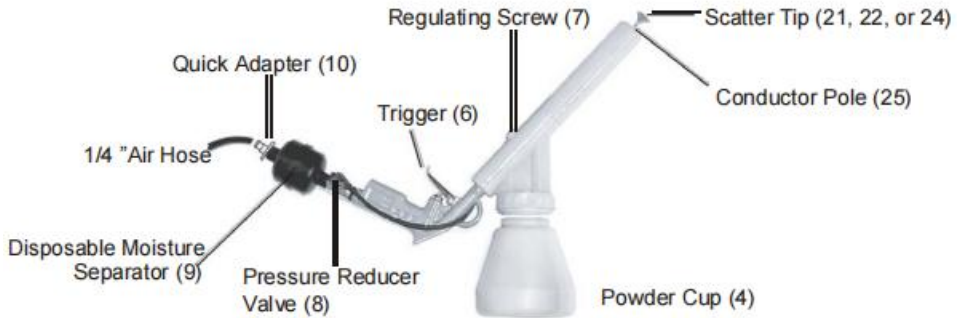

4. Befestigen Sie den Schnelladapter (10) am Einweg-Feuchtigkeitsabscheider (9).
5. Schließen Sie einen 1/4 - Zoll-Luftschlauch (nicht im Lieferumfang enthalten) an den Schnelladapter (10) an.
6. Schrauben Sie die gewünschte Streuspitze (21, 22 oder 24) an den Leiterpol (25).
7. Befestigen Sie den Erdungsclip (15) am zu beschichtenden Metallgegenstand. Befestigen Sie den Erdungsclip sicher an einem Bereich, der nicht beschichtet werden soll. Diese Verbindung ist zwingend erforderlich, um die elektrisch geladenen (Kraft-)Teilchen zum Metallgegenstand zu ziehen .



8. Drücken Sie den Netzschalter (14) der Steuerbox in die Position EIN (I).
9. Schalten Sie den Kompressor ein und stellen Sie den Luftdruckregler auf einen Druck zwischen 10 und 30 PSI ein. Mit dem Druckminderventil (8) können während des Betriebs geringfügige Druckänderungen vorgenommen werden.

10. Drücken Sie gleichzeitig den Auslöser (6) und den Fußschalter (16) der Spritzpistole und testen Sie das Spritzbild auf einem Stück Altmetall.

Der Auslöser steuert den Luft- und Pulverfluss . Der Fußschalter steuert die Elektrik Aufladung. Wenn das Muster zu klein oder zu groß ist, ändern Sie die Größe der Streuspitze (lesen Sie zuerst Schritt 11). Denken Sie daran, dass das spitze Ende der Streuspitze zur Spritzpistole zeigt und festgeschraubt wird. Das Sprühmuster kann auch mit der Regulierschraube (7) eingestellt werden: Zum Erweitern des Musters lockern, zum Verkleinern festziehen .



11. Wenn Sie mit dem Sprühen fertig sind:

A. Nehmen Sie Ihren Fuß vom Fußschalter (16),

B. Drücken Sie den Netzschalter (14) der Steuerbox in die Position AUS (O).

C. Ziehen Sie das Netzkabel (19) aus der Steckdose.

WARNUNG: Der Sprühen Pistole Ist Trotzdem elektrisch berechnet.

Entladung Dirigent Pole (25) Kippen Sie zu Boden, bevor Sie es berühren, sonst könnten Sie einen Stromschlag erleiden.

12. Berühren Sie Die Dirigent Pole (25) Zu Die Boden Clip (15) Zu Entladung Reststrom.

13. Wischen Die Streuen Tipp aus mit ein sauberes Tuch.

14. Platz Die aktiviert Holzkohle Respirator über dein Gesicht, Mund, Und Schlauch.

WARNUNG: Die entstehenden Dämpfe während Aushärten sind gefährlich für dein Gesundheit. Tun nicht atmen. Stets verwenden A NIOSH (National Institut für Beruflich Sicherheit Und Gesundheitlich zugelassenes Atemschutzgerät und Schutzbrille. Vermeiden Sie Hautkontakt. Eine ausreichende Belüftung im Arbeitsbereich ist erforderlich.

15. Mit Die Ofen vorgewärmt Zu Die gewünscht Temperatur (300 Zu 500 Grad F), Ort Legen Sie den Gegenstand auf den Rost, schließen Sie die Tür und schalten Sie das Belüftungssystem ein.

- Typisch Aushärten Zeit Ist 15 Protokoll. Überprüfen Die Pulver Beschichtung Container für die empfohlene Aushärtungszeit und -temperatur.

- Wenn Die Objekt Ist groß, Aushärten Mai nehmen mehr Zeit.

- Der Pulver Beschichtung sollen schmelzen Zu A glatt, Glanz beenden alle über das Objekt.

- Überprüfen Die Aushärten Objekt oft Zu verhindern Überhärtung, welche dürfen Ursache Rauheit zu der Oberfläche.

16 . Wann geheilt, drehen Die Ofen aus und öffnen Die Ofen Tür leicht Zu erlauben Die Objekt vor dem Herausnehmen langsam abkühlen lassen. Wenn das Objekt zu schnell abgekühlt wird, kann es zu einem matten Finish kommen.

5. Process Tips

1. Um den Orangenhauteffekt nach dem Aushärten zu entfernen, schleifen Sie das Objekt mit Schleifpapier der Körnung 400 nass, trocknen es und wiederholen den Beschichtungsvorgang. Eine übermäßige Pulverbeschichtung kann diesen Effekt hervorrufen.
2. Mit herkömmlichen Lackpolituren polieren.
3. Mit einem losen Rad und weißem Rouge leicht polieren, um Unebenheiten zu entfernen.
4. Reinigen Sie den Pulverbecher (4) gründlich, bevor Sie das Pulver wechseln. Einige Pulver bestehen aus Polyester, andere aus Polyurethan. Eine Mischung aus beidem kann zu Lochfraß am beschichteten Objekt führen.
5. Poröse Metallgegenstände müssen möglicherweise gründlich mit einer Bürste und Reinigungslösungen vor dem Lackieren gereinigt werden.
6. Wenn sich das Pulver an einer Stelle ansammelt, blasen Sie es mit leichtem Luftdruck ab. Feuchtigkeit in der Luft führt zu Pulverablagerungen. Ersetzen Sie den Einweg-Feuchtigkeitsabscheider (9).
7. Schlechte Auszahlung kann durch niedrigen Luftdruck verursacht werden. Passen Sie den Luftdruck an oder ersetzen Sie den Einweg-Feuchtigkeitsabscheider. Der Becher sollte beim Beschichten mindestens 2,5 cm Pulver aufweisen.
8. Entfernen Sie eine ausgehärtete Beschichtung mit einem Autolackentferner.

6. MAINTENANCE

Reinigung Die Pulver Beschichtung System

1. Tragen Einweg Vinyl Handschuhe.
2. Ziehen Sie den Netzstecker Die Leistung Kabel (19) aus Die Steckdose .
3. Entladung Die Dirigent Pole (25) Zu Die Boden Clip (15).
4. Trennen Sie die Verbindung Die Luft Schlauch von dem Sprühen Pistole (2).
5. Entfernen Sie den Pulverbecher (4) und gießen Sie das restliche Pulver zurück in den Originalbehälter .

WARNUNG: Pulver Wolken/Nebel Sind explosiv. Vor Reinigung, entfernen beliebig Mögliche Zündquelle aus dem Arbeitsbereich.

6. Verwendung komprimiert Luft, Schlag den Pokal raus und alle andere Teile die Pulver angesammelt haben. Stellen Sie sicher, dass Sie zuerst die Staubmaske tragen.
7. Nicht kontaminiert Pulver Rückstand dürfen Sei gelagert und wiederverwendet.
8. Speichern Pulver Beschichtung System ein es ist Kasten. Ort Die Bindung Pulver Container In ein sauberer und trockener Standort.

7. PLEASE READ THE FOLLOWING CAREFULLY

DER HERSTELLER UND/ODER HÄNDLER HAT DAS TEILDIAGRAMM IN DIESEM HANDBUCH NUR ALS REFERENZWERKZEUG ZUR VERFÜGUNG GESTELLT. WEDER DER HERSTELLER NOCH DER VERTRIEBSPARTNER GEBEN GEGENÜBER DEM KÄUFER IRGENDEINE ZUSICHERUNG ODER GEWÄHRLEISTUNG, DASS ER ODER SIE QUALIFIZIERT IST, REPARATUREN AM PRODUKT DURCHZUFÜHREN ODER DASS ER ODER SIE QUALIFIZIERT IST, JEGLICHE TEILE DES PRODUKTS ZU ERSETZEN. Tatsächlich erklärt der Hersteller und/oder Händler ausdrücklich, dass alle Reparaturen und der Austausch von Teilen von zertifizierten und lizenzierten Technikern durchgeführt werden sollten NICHT DURCH DER KÄUFER. DER KÄUFER NIMMT ALLES AN RISIKO UND HAFTUNG, DIE SICH AUS REPARATUREN DES ORIGINALPRODUKTS ODER DER ERSATZTEILE DAFÜR ODER AUS DER INSTALLATION VON ERSATZTEILEN DARAUf ERGEBEN.

Adresse: Baoshanqu Shuangchenglu 803long 11hao 1602A-1609shi

Shanghai

Importiert nach AUS: SIHAO PTY LTD, 1 ROKEVA STREETEASTWOOD
NSW 2122 Australien

In die USA importiert: Sanven Technology Ltd., Suite 250, 9166 Anaheim
Place, Rancho Cucamonga, CA 91730



Pooledas Group Ltd
Unit 5 Albert Edward House, The Pavilions
Preston, United Kingdom



SHUNSHUN GmbH
Römeräcker 9 Z2021, 76351
Linkenheim-Hochstetten, Germany

In China hergestellt

VEVOR[®]

TOUGH TOOLS, HALF PRICE

Technisch Support- und E-Garantiezertifikat

www.vevor.com/support

VEVOR[®]

TOUGH TOOLS, HALF PRICE

Techniczny Certyfikat wsparcia i e-gwarancji www.vevor.com/support

MASZYNA DO MALOWANIA PROSZKOWEGO

We continue to be committed to provide you tools with competitive price.

"Save Half", "Half Price" or any other similar expressions used by us only represents an estimate of savings you might benefit from buying certain tools with us compared to the major top brands and does not necessarily mean to cover all categories of tools offered by us. You are kindly reminded to verify carefully when you are placing an order with us if you are actually saving half in comparison with the top major brands.

VEVOR®

TOUGH TOOLS, HALF PRICE

POWDER COATING MACHINE

MODEL: 120-9000-1

MODEL: 150-9000



NEED HELP? CONTACT US!

Have product questions? Need technical support? Please feel free to contact us:

Technical Support and E-Warranty Certificate
www.vevor.com/support

This is the original instruction, please read all manual instructions carefully before operating. VEVOR reserves a clear interpretation of our user manual. The appearance of the product shall be subject to the product you received. Please forgive us that we won't inform you again if there are any technology or software updates on our product.

4. WAŻNI OCHRONIARZE

SYMBOLOGIA

	Ostrzeżenie — aby zmniejszyć ryzyko obrażeń, użytkownik musi uważnie przeczytać instrukcję obsługi.
	Prąd przemienny (wołty)
A	Ampery
	Ten symbol, umieszczony przed uwagą dotyczącą bezpieczeństwa, oznacza rodzaj środka ostrożności, ostrzeżenia lub niebezpieczeństwa. Zignorowanie tego ostrzeżenia może prowadzić do wypadku. Aby zmniejszyć ryzyko obrażeń, pożaru lub porażenia prądem, należy zawsze postępować zgodnie z zaleceniami przedstawionymi poniżej.
	Niebezpieczeństwo! Ryzyko obrażeń ciała lub szkód dla środowiska! Ryzyko porażenia prądem! Ryzyko obrażeń ciała w wyniku porażenia prądem!
	Ostrzeżenie — podczas korzystania z tego produktu należy nosić ochroniacze uszu.
	Ostrzeżenie — podczas korzystania z tego produktu należy nosić okulary ochronne.
	Ostrzeżenie — podczas korzystania z tego produktu należy nosić maski przeciwpyłowe.
	Ostrzeżenie — podczas korzystania z tego produktu należy nosić rękawiczki.



PRAWIDŁOWA UTYLIZACJA

Ten produkt podlega przepisom Dyrektywy Europejskiej 2012/19/EC. Symbol przekreślonego kosza na śmieci oznacza, że produkt wymaga selektywnej zbiórki śmieci na terenie Unii Europejskiej. Dotyczy to produktu i wszystkich akcesoriów oznaczonych tym symbolem. Produktów oznaczonych jako takie nie można wyrzucać razem ze zwykłymi odpadami domowymi, lecz należy je oddać do punktu zbiórki w celu recyklingu urządzeń elektrycznych i elektronicznych .

OSTRZEŻENIE

PRZECZYTAJ I ZROZUM WSZYSTKIE INSTRUKCJE. Niezastosowanie się do wszystkich instrukcji wymienionych poniżej może spowodować porażenie prądem, pożar i/lub poważne obrażenia. **ZACHOWAJ TE INSTRUKCJE** dla przyszłego odniesienia.

Praca Obszar

1. Utrzymuj miejsce pracy w czystości i dobrze oświetlone. Zagrożone ławki i ciemne obszary sprzyjają wypadkom.

2. Nie używaj elektronarzędzi w atmosferze zagrożonej wybuchem, na przykład w obecności łatwopalnych cieczy, gazów lub pyłów.

Elektronarzędzia wytwarzają iskry, które mogą spowodować zapalenie pyłu lub oparów.

3. Trzymaj osoby postronne, dzieci i gości z daleka podczas obsługi elektronarzędzia.

Rozproszenie uwagi może spowodować utratę kontroli. Chroń inne osoby w miejscu pracy przed odłamkami, takimi jak wióry i iskry. W razie potrzeby zapewnij bariery lub osłony.

4. Używaj narzędzia w dobrze wentylowanym pomieszczeniu. Pył w aerozolu może spowodować obrażenia lub ryzyko eksplozji.

Bezpieczeństwo elektryczne

5. Unikaj kontaktu ciała z uziemionymi powierzchniami, takimi jak rury, grzejniki, kuchenki i lodówki. W przypadku uziemienia ciała istnieje zwiększone ryzyko porażenia prądem.

6. Nie wystawiaj elektronarzędzi na działanie deszczu lub wilgoci. Dostanie

się wody do elektronarzędzia zwiększa ryzyko porażenia prądem.

7. Uziemione narzędzia muszą być podłączone do prawidłowo zainstalowanego i uziemionego gniazdka, zgodnie ze wszystkimi przepisami i rozporządzeniami. Nigdy nie usuwaj bolca uziemiającego ani nie modyfikuj wtyczki w żaden sposób. Nie używaj żadnych wtyczek przejściowych. Jeśli masz wątpliwości, czy gniazdko jest prawidłowo uziemione, skontaktuj się z wykwalifikowanym elektrykiem. Jeżeli w narzędziu wystąpi awaria elektryczna lub ulegnie awarii, uziemienie zapewnia ścieżkę o niskim oporze, która odprowadza prąd od użytkownika.

8. Nie nadużywaj przewodu zasilającego. Nigdy nie używaj przewodu zasilającego do przenoszenia narzędzi ani nie wyciągaj wtyczki z gniazdka. Trzymaj przewód zasilający z dala od źródeł ciepła, oleju, ostrych krawędzi i ruchomych części. Natychmiast wymień uszkodzone przewody zasilające. Uszkodzone przewody zasilające zwiększają ryzyko porażenia prądem.

9. Podczas obsługi elektronarzędzia na zewnątrz należy używać przedłużacza przeznaczonego do użytku na zewnątrz, oznaczonego „WA” lub „W”. Te przedłużacze są przeznaczone do użytku na zewnątrz i zmniejszają ryzyko porażenia prądem.

Bezpieczeństwo osobiste

1 0 . Zachowaj czujność. Uważaj, co robisz i podczas obsługi elektronarzędzia kieruj się zdrowym rozsądkiem. Nie używaj elektronarzędzia, gdy jesteś zmęczony lub pod wpływem narkotyków, alkoholu lub leków. Chwila nieuwagi podczas obsługi elektronarzędzia może skutkować poważnymi obrażeniami ciała.

1 1. Ubierz się odpowiednio. Nie noś luźnej odzieży ani biżuterii. Zawierają długie włosy. Trzymaj włosy, ubranie i rękawiczki z dala od ruchomych części. Luźne ubrania, biżuteria lub długie włosy mogą zostać wciągnięte przez ruchome części.

1 2 .Unikaj przypadkowego uruchomienia. Przed podłączeniem urządzenia do prądu upewnij się, że wyłącznik zasilania jest wyłączony. Przenoszenie elektronarzędzi z palcem na wyłączniku zasilania lub podłączanie elektronarzędzi do zasilania przy włączonym wyłączniku zasilania grozi wypadkami.

1 3 .Przed włączeniem elektronarzędzia należy wyjąć klucze regulacyjne lub klucze nastawcze. Klucz lub klucz pozostawiony na obracającej się części elektronarzędzia może spowodować obrażenia ciała.

1 4 .Nie sięgaj zbyt daleko. Przez cały czas utrzymuj właściwą postawę i równowagę. Właściwa postawa i równowaga umożliwiają lepszą kontrolę nad elektronarzędziem w nieoczekiwanych sytuacjach.

1 5. Używaj sprzętu ochronnego. Zawsze noś ochronę oczu, twarzy i dróg oddechowych. W odpowiednich warunkach należy używać maski przeciwpyłowej, antypoślizgowego obuwia ochronnego, kasku lub ochronników słuchu.

Używanie i konserwacja narzędzi

16 Użyj zacisków (nie wchodzi w skład zestawu) lub innych praktycznych sposobów zabezpieczenia i podparcia przedmiotu obrabianego na stabilnej platformie. Trzymanie pracy ręką lub przy ciele jest niestabilne i może prowadzić do utraty kontroli.

17. Nie używaj narzędzia na siłę. Użyj odpowiedniego narzędzia dla swojej aplikacji. Właściwe narzędzie wykona pracę lepiej i bezpieczniej w tempie, do jakiego zostało zaprojektowane.

18. Nie używaj elektronarzędzia, jeżeli wyłącznik zasilania go nie włącza lub nie wyłącza. Każde narzędzie, którego nie można sterować za pomocą wyłącznika zasilania, jest niebezpieczne i należy je wymienić.

19. Odłącz wtyczkę przewodu zasilającego od źródła zasilania przed dokonaniem jakichkolwiek regulacji, wymianą akcesoriów lub przechowywaniem narzędzia. Takie zapobiegawcze środki bezpieczeństwa zmniejszają ryzyko przypadkowego uruchomienia narzędzia.

20. Nieużywane narzędzia przechowuj poza zasięgiem dzieci i innych nieprzeszkolonych osób. Narzędzia są niebezpieczne w rękach nieprzeszkolonych użytkowników.

21. Ostrożnie konserwuj narzędzia. Prawidłowo konserwowane narzędzia są mniej podatne na zatykanie i są łatwiejsze w obsłudze. Nie używaj uszkodzonego narzędzia. Oznacz uszkodzone narzędzia „Nie używać” do czasu naprawy.

22.Sprawdź , czy ruchome części nie są wyrównane lub zakleszczone, czy

nie są uszkodzone lub czy nie występują inne czynniki, które mogą mieć wpływ na działanie narzędzia. Jeżeli jest uszkodzone, przed użyciem oddaj narzędzie do serwisu. Wiele wypadków jest spowodowanych przez źle konserwowane narzędzia.

23. Używaj wyłącznie akcesoriów zalecanych przez producenta dla Twojego modelu. Akcesoria, które mogą być odpowiednie dla jednego narzędzia, mogą stać się niebezpieczne, jeśli zostaną użyte z innym narzędziem.

SZCZEGÓŁOWE ZASADY BEZPIECZEŃSTWA DLA TEGO PRODUKTU

1. Przechowuj etykiety i tabliczki znamionowe na systemie malowania proszkowego. Znajdują się na nich ważne informacje.
2. Podczas korzystania z systemu malowania proszkowego należy zawsze nosić zatwierdzone przez ANSI okulary ochronne, maskę oddechową i ciężkie rękawice robocze. Stosowanie środków ochrony osobistej zmniejsza ryzyko obrażeń .
3. Utrzymuj bezpieczne środowisko pracy. Utrzymuj dobrze oświetlone miejsce pracy. Upewnij się, że wokół jest wystarczająca przestrzeń robocza. Zawsze utrzymuj miejsce pracy wolne od przeszkód, smaru, oleju, śmieci i innych zanieczyszczeń. Nie używaj elektronarzędzia w pobliżu łatwopalnych substancji chemicznych, pyłu i oparów. Nie używaj tego produktu w wilgotnym lub mokrym miejscu.
4. Unikaj niezamierzonego uruchomienia. Przed włączeniem systemu malowania proszkowego upewnij się, że jesteś przygotowany do rozpoczęcia pracy.
5. Nie używaj siły do malowania proszkowego. To narzędzie wykona pracę lepiej i bezpieczniej przy prędkości i wydajności, dla których zostało zaprojektowane.
6. Zawsze odłączaj System Malowania Proszkowego od gniazdka elektrycznego przed wykonaniem jakichkolwiek procedur kontroli, konserwacji lub czyszczenia.
7. Nigdy nie pozostawiaj działającego systemu malowania proszkowego bez nadzoru. Wyłącz zasilanie , jeśli musisz opuścić system malowania proszkowego.

8. Przed każdym użyciem sprawdź dokręcenie wszystkich nakrętek, śrub i wkrętów. Wibracje podczas mieszania mogą spowodować ich poluzowanie.

9. Trzymaj przedłużacz nad ziemią i z dala od wody.

10. Zawsze podłączaj przewód zasilający do uziemionego gniazdka elektrycznego.

11. Pył proszkowy jest łatwopalny, gdy unosi się w powietrzu.

-Dobrze przewietrzyc pomieszczenie.

-Sprawdź, czy w pobliżu nie ma płomieni ani źródeł zapłonu.

- Kontroluj nadmiar kurzu, czyszcząc go po każdym użyciu.

-Nigdy nie odkurzaj kurzu za pomocą odkurzacza, który nie jest przeciwwybuchowy.

-Nigdy nie utwardzaj powlekanego przedmiotu w piecu gazowym, ponieważ powstałe opary mogą być łatwopalne; używaj wyłącznie piekarnika elektrycznego.

-Nigdy nie pal podczas używania systemu malowania proszkowego.

12. Unikaj porażenia prądem!

-Nigdy nie dotykaj emitera (metalowej końcówki) pistoletu natryskowego. Po użyciu (i wyłączeniu) dotknij emitерem zacisku uziemiającego, aby go rozładować.

-Nie używaj pistoletu natryskowego, jeśli nosisz i używasz jakichkolwiek elektronicznych urządzeń medycznych.

-Nigdy nie dotykaj metalowego przedmiotu podczas powlekania.

13. Unikaj zanieczyszczenia proszkiem.

- Chroń swoje płuca, używając zatwierdzonej maski przeciwpyłowej.

-Nigdy nie utwardzaj przedmiotów w piekarniku elektrycznym, w którym przygotowuje się również żywność.

-Dobrze przewietrzyc pomieszczenie.

- Podczas utwardzania powlekanego przedmiotu w piekarniku należy nosić maskę z węglem aktywnym.

17. Osoby posiadające rozrusznik serca powinny skonsultować się z lekarzem przed użyciem tego produktu. Pola elektromagnetyczne w pobliżu rozrusznika serca mogą powodować zakłócenia lub awarię rozrusznika.

GRUNT

OSTRZEŻENIE!

Nieprawidłowe podłączenie przewodu uziemiającego może spowodować ryzyko porażenia prądem. Jeśli masz wątpliwości, czy gniazdko jest prawidłowo uziemione, skontaktuj się z wykwalifikowanym elektrykiem. Nie modyfikuj wtyczki przewodu zasilającego dostarczonej z narzędziem lub produktem. Nigdy nie usuwaj bolca uziemiającego z wtyczki. Nie używaj narzędzia, jeśli przewód zasilający lub wtyczka są uszkodzone. Jeżeli jest uszkodzony, przed użyciem należy go naprawić w warsztacie serwisowym. Jeżeli wtyczka nie pasuje do gniazdka, wykwalifikowanemu elektrykowi zleć zainstalowanie odpowiedniego gniazdka.

Uziemione narzędzia z trzema wtyczkami

System malowania proszkowego jest wyposażony w 3-bolcową wtyczkę z uziemieniem.

1. Narzędzia oznaczone „Wymagane uziemienie” są wyposażone w trzyżyłowy przewód i trójbolcową wtyczkę uziemiającą. Wtyczkę należy podłączyć do prawidłowo uziemionego gniazdka. Jeżeli w narzędziu wystąpi awaria elektryczna lub ulegnie awarii, uziemienie zapewnia ścieżkę o niskim oporze, która odprowadza prąd od użytkownika, zmniejszając ryzyko porażenia prądem. (Patrz rysunek A na następnej stronie.)

Bolec uziemiający we wtyczce jest podłączony poprzez zielony przewód wewnątrz 2. Przewód do układu uziemiającego w narzędziu. Zielony przewód w kablu musi być jedynym przewodem podłączonym do systemu uziemiającego narzędzia i nigdy nie może być podłączony do zacisku pod napięciem. (Patrz rysunek A.)

3. Twoje narzędzie musi być podłączone do odpowiedniego gniazdka, prawidłowo zainstalowane i uziemione, zgodnie ze wszystkimi przepisami i rozporządzeniami. Wtyczka i gniazdko powinny wyglądać jak na poniższej

ilustracji.



Rysunek A

4. Narzędzia z polaryzowaną wtyczką (jedna końcówka jest szersza od drugiej) służą jako funkcja zmniejszająca ryzyko porażenia prądem. Ta wtyczka pasuje do spolaryzowanego gniazdka tylko w jeden sposób. Jeżeli wtyczka nie pasuje całkowicie do gniazdka, należy ją odwrócić. Jeśli nadal nie pasuje, skontaktuj się z wykwalifikowanym elektrykiem. Nigdy nie używaj przedłużacza, jeśli wtyczki nie można całkowicie włożyć. Nie zmieniaj wtyczki.

PRZEDŁUŻACZE

1. Narzędzia uziemione wymagają trójżyłowego przedłużacza . W narzędziach z podwójną izolacją można zastosować przedłużacz dwu- lub trzyżyłowy .
2. W miarę zwiększania się odległości od gniazdka zasilającego należy używać przedłużacza o większej średnicy. Używanie przedłużaczy z drutem o nieodpowiednim rozmiarze powoduje poważny spadek napięcia, co może skutkować utratą mocy i możliwym uszkodzeniem narzędzia. (Patrz tabela A.)
3. Im mniejsza średnica drutu, tym większa pojemność przewodu. Na przykład przewód o średnicy 14 może przenosić większy prąd niż przewód o średnicy 16. (Patrz tabela A.)
4. Jeśli używasz więcej niż jednego przedłużacza do całkowitej długości, upewnij się, że każdy przewód zawiera co najmniej minimalny wymagany rozmiar przewodu . (Patrz tabela A.)
5. Jeśli używasz jednego przedłużacza do więcej niż jednego narzędzia,

6. dodaj ampery podane na tabliczce znamionowej i użyj tej sumy, aby określić wymagany minimalny rozmiar przewodu. (Patrz tabela A.)

6. Jeśli używasz przedłużacza na zewnątrz, upewnij się, że jest on oznaczony przyrostkiem „WA” („W” w Kanadzie), aby wskazać, że można go używać na zewnątrz.

7. Upewnij się, że przedłużacz jest prawidłowo podłączony i w dobrym stanie elektrycznym. Przed użyciem należy zawsze wymienić uszkodzony przedłużacz lub zlecić jego naprawę wykwalifikowanemu elektrykowi.

8. Chroń przedłużacze przed ostrymi przedmiotami, nadmiernym ciepłem oraz wilgotnymi lub mokrymi miejscami.

Table A

RECOMMENDED MINIMUM WIRE GAUGE FOR EXTENSION CORDS* (220 VOLT)					
NAMEPLATE AMPERES (At Full Load)	EXTENSION CORD LENGTH				
	25 Feet	50 Feet	75 Feet	100 Feet	150 Feet
0 - 2.0	18	18	18	18	16
2.1 - 3.4	18	18	18	16	14
3.5 - 5.0	18	18	16	14	12
5.1 - 7.0	18	16	14	12	12
7.1 - 12.0	16	14	12	10	-
12.1 - 16.0	14	12	10	-	-
16.1 - 20.0	12	10	-	-	-

* Based on limiting the line voltage drop to five volts at 150% of the rated amperes.

9. Ostrzeżenia musisz być podążał ostrożnie __ Do unikać ciała obrażenia. Niewłaściwy używać moc wynik W porażenie prądem, pożar, obrażenia ciała i inne szkody:

10. K eep odłączanie kiedy przesuwane maszyna.

11. K eep odłączanie kiedy instalacja _ Akcesoria

12. P zasnuwać w li stabilny platforma I działać niedostatecznie wentylowany warunki

13. W uchu specjalnym sprzęt ochronny , kiedy operacyjny the maszyna

14. Zrób nie używaj tego maszyna W A niebezpieczna lokalizacja.

15. Zrób nie użyj go , kiedy the maszyna Jest nie pracujący odpowiednio .
16. Zrób nie demontować I naprawa Ten maszyna .
17. Zrób nie używać jakiś nieodpowiedni AC Wylot .
18. Zrób nie dotykaj ogrzewanie talerz kiedy the maszyna się nagrzewa .
19. Zrób nie używać w wilgotnym _ środowisko lub kontakt z wodą. Do nie infiltrować __ płyn W the maszyna do zapobiec pożarowi lub porażenie prądem przez zwarcie.
20. Zrób nie używać the moc dostarczać To robi nie poznać the ocenione Napięcie . The moc dostarczać to robi nie spełniają określonego napięcia może spowodować pożar Lub elektryczny zaszokować.
21. Upewnij się To the maszyna Jest uziemiony Więc Jak nie Do przyczyna szkoda Do ciało .
22. Zrób nie dotykaj ro tawanie pręt lub łożysko rozsuwaj palce o podczas używać W sprawa z urazy .
23. Jeśli the maszyna Jest nie W używać Do A długi czas , Proszę wyjąć wtyczkę the moc sznur z the gniazdo elektryczne .
24. Zrób nie używać maszynę podczas burzy lub oświetlenie Do unikać uszkodzenie the maszyna .
25. P zasznurować maszynę płynnie na stole trudnopalnym I trzymać z dala od Jestem zdolny i _ materiał wybuchowy rzeczy.
26. P dzierzawa zatrzymywać się za pomocą To Jeśli the maszyna pali , emituje A osobliwy zapach , Lub staje się hałaśliwy I W inne nienormalne warunki.
27. To urządzenie Móc Być używany przez dzieci w wieku z 8 lat I powyżej I osoby z obniżonym fizyczny, sensoryczne lub psychiczne możliwości lub brak doświadczenia I wiedzieć , czy znajdują się pod nadzorem lub zostały poinstruowane w zakresie użytkowania urządzenia w sejfie sposób i zrozumieć związane z tym zagrożenia. Dzieciom nie wolno bawić się urządzeniem. Dzieci nie mogą czyścić ani konserwować urządzenia bez nadzoru
28. Mocowanie typu X: I f Nie można wymienić przewodu zasilającego. Jeśli przewód jest uszkodzony, urządzenie należy oddać na złom
29. Aby uniknąć zagrożenia spowodowanego przypadkowym

zresetowaniem wyłącznika termicznego, należy to zrobić urządzenie nie może być zasilane przez zewnętrzne urządzenie przełączające, takie jak timer, lub podłączone do obwodu, który jest regularnie włączany i wyłączany przez zakład energetyczny.

INFORMACJE FCC

OSTROŻNOŚĆ: Zmiany lub modyfikacje, które nie zostały wyraźnie zatwierdzone przez stronę odpowiedzialną za zgodność, mogą unieważnić uprawnienia użytkownika do obsługi urządzenia! To urządzenie jest zgodne z częścią 15 przepisów FCC. Działanie podlega następującym dwóm warunkom:

- 1) Ten produkt może powodować szkodliwe zakłócenia.
- 2) Ten produkt musi akceptować wszelkie odbierane zakłócenia, w tym zakłócenia, które mogą powodować niepożądane działanie.

OSTRZEŻENIE: Zmiany lub modyfikacje tego produktu, które nie zostały wyraźnie zatwierdzone przez stronę odpowiedzialną za zgodność, może unieważnić uprawnienia użytkownika do obsługi produktu.

Notatka: Ten produkt został przetestowany i stwierdzono, że spełnia ograniczenia dla urządzeń cyfrowych klasy B zgodnie z częścią 15 przepisów FCC . Ograniczenia te mają na celu zapewnienie rozsądnej ochrony przed szkodliwymi zakłóceniami w instalacjach domowych. Ten produkt generuje, wykorzystuje i może emitować energię o częstotliwości radiowej, a jeśli nie, to zainstalowane i używane zgodnie z instrukcją, może powodować szkodliwe zakłócenia w komunikacji radiowej. Nie ma jednak gwarancji, że w konkretnej instalacji nie wystąpią zakłócenia. Jeśli produkt powoduje szkodliwe zakłócenia w odbiorze radia lub telewizji, co można stwierdzić poprzez wyłączenie i włączenie produktu, zachęca się użytkownika do podjęcia próby skorygowania zakłóceń za pomocą jednego lub kilku z poniższych środków.

- Zmień orientację lub położenie anteny odbiorczej.
- Zwiększ odległość pomiędzy produktem a odbiornikiem.
- Podłącz produkt do gniazdka w innym obwodzie niż ten, do którego podłączony jest odbiornik.
- Skonsultuj się ze sprzedawcą lub doświadczonym technikiem

radiowo-telewizyjnym w celu uzyskania pomocy.

25. Product main structure and part list

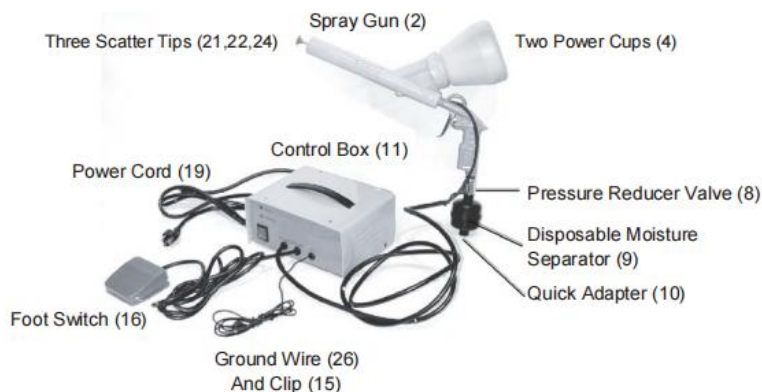

Note:

Some parts are listed and shown for illustration purposes only and are not available individually as replacement parts.

26. Product Parameter

Item	Model:120-9000-1	Model:150-9000
1 Power Consumption	120 VAC,60Hz	230 VAC,50Hz
2 Line Cord	6 feet long, 16AWG, 3-prong grounded plug	6 feet long, 0.75mm ² ,3-prong grounded plug
3 Air Supply Pressure	10 to 30 PSI	10 to 30 PSI
4 Air Inlet Size	1/4inch	1/4inch
5 Gun Powder Lead	high voltage lead.	high voltage lead.
6 Grounding Cable	with ground clamp	with ground clamp
7 Control Box Fuse	0.5 amps	0.5 amps
8 Paint Curing Temperature	400 degrees F. for 15 minutes (recommended)	400 degrees F. for 15 minutes (recommended)

Lista części i rysunek złożeniowy

Part #	Description
1.	Spray Gun Pipe
2.	Spray Gun
3.	Air Outlet Pipe
4.	Powder Cup
5.	Air Input Pipe
6.	Trigger
7.	Regulating Screw
8.	Pressure Reducer Valve
9.	Disposable Moisture Separator
10.	Quick Adapter
11.	Control Box
12.	Power Indicator Light
13.	Activation Indicator Light
14.	Power Switch
15.	Ground Clip
16.	Foot Switch
17.	Fuse
18.	Foot Switch Cable
19.	Power Cord
20.	Accessories
21.	Scatter tip (Large)
22.	Scatter Tip (Small)
23.	Emitter
24.	Scatter Tip (Medium)
25.	Conductor Pole
26.	Ground Wire
27.	High Voltage Wire

27. PREPARATION

1. Skonfiguruj jakiś powietrze dostarczać z jakiś powietrze ciśnienie regulator I wilgoć pułapka (Do nie używać jakiś olejarka powietrzna w linii). Sprężarka powietrza musi zapewniać ciśnienie powietrza od 10 do 30 PSI.
2. Wybierz A bezpieczna Lokalizacja Do rozpylający I odnalezienie z:
 - odpowiedni oświetlenie
 - aktywny wentylacja
 - NIE płomień Lub zapłon źródło
 - jakiś obszar suchy, czysty, I pokryty - bezpłatny z zapalny materiał
3. Mieć jakiś aktywowany węgiel drzewny filtr respirator dostępność Do używać

Kiedy odnalezienie.

4. Mieć jednorazowe pył maski dostępny Do używać Kiedy proszek rozpylający.
 5. Mieć A para z płyta winylowa rękawice Do używać Kiedy obsługiwane the moc i spryskane przedmioty.
 6. Użyj ANSI zatwierdzony oko bezpieczeństwo okulary.
 7. Jeśli za pomocą jakiś rozszerzenie sznur, To musisz Posiadać A bolec uziemiający.
 8. Skonfiguruj A dedykowane elektryczny piekarnik (nie dołączony), z odpowiedni wentylacja, Do utwardzanie pokrytych przedmiotów w temperaturze od 300 do 500 stopni F.
- OSTRZEŻENIE: Nigdy używać A gaz piekarnik. The opary z odnalezienie Móc Być materiał wybuchowy. Nigdy korzystaj z domowego piekarnika, który służy również do przygotowywania posiłków. Nastąpi zanieczyszczenie żywności.**
9. Czysty the oponować Być proszek pokryty z każdy stare powłoki, rdza, smar i olej.

28. OPERATION

7. Umieść lub zawieś czyszczony przedmiot w pobliżu systemu wentylacyjnego. Jeśli obiekt ma rowki lub wgłębienia, należy ustawić obiekt w taki sposób, aby grawitacja pomogła mgiełce proszku wpaść do rowków lub wgłębień.
8. Podłącz jednorazowy separator wilgoci (9) do pistoletu natryskowego (2)
3. Odkręć pojemnik na proszek (4) z pistoletu natryskowego (2) i napełnij go proszkiem lakierniczym o objętości maksymalnie dwóch cali (nie wchodzi w skład zestawu). Spójrz na zdjęcie poniżej, po lewej.
- A. Odwróć kubek otwartą stroną do góry i umieść go na czystej kartce papieru.
- B. Załóż parę jednorazowych rękawiczek winylowych.
- C. Otwórz pojemnik z farbą proszkową i wsyp proszek do pojemnika na proszek, używając lejka jako przewodnicy.
- D. Odwróć pistolet do góry nogami i wkręć kubek z powrotem do pistoletu. mi. Ponownie zamknij pojemnik na proszek.

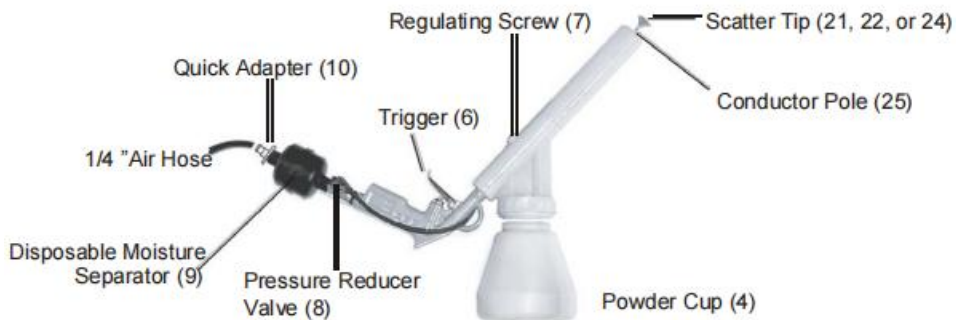

4. Przymocuj szybkozłączkę (10) do jednorazowego separatora wilgoci (9).
5. Podłącz wąż powietrzny 1/4 cala (nie należy do wyposażenia) do szybkozłączca (10).
6. Przykręć żądaną końcówkę rozpraszającą (21, 22 lub 24) do bieguna przewodzącego (25).
7. Przymocuj zacisk uziemiający (15) do powlekanego metalowego przedmiotu. Bezpiecznie przymocuj zacisk uziemiający do obszaru, który nie jest powlekany. To połączenie jest absolutnie konieczne, aby przyciągnąć naładowane elektrycznie (moc) cząstki do metalowego przedmiotu .



8. Naciśnij wyłącznik zasilania skrzynki sterującej (14) do pozycji ON (I).
9. Włącz sprężarkę i wyreguluj regulator ciśnienia powietrza na ciśnienie w zakresie od 10 do 30 PSI. Podczas pracy można dokonać niewielkich zmian ciśnienia za pomocą zaworu redukcyjnego ciśnienia (8).
10. Naciśnij jednocześnie spust pistoletu natryskowego (6) i przełącznik nożny (16) i przetestuj wzór natryskiwania na kawałku złomu. Osprzęt steruje przepływem powietrza i proszku . Przełącznik



nożny steruje układem elektrycznym opłata. Jeśli wzór jest za mały lub za duży, zmień rozmiar końcówki rozpraszającej (najpierw przeczytaj krok 11). Pamiętaj, że spiczasty koniec końcówki rozpraszającej jest skierowany w stronę pistoletu natryskowego i przykręć go. Strumień natrysku można również regulować za pomocą śruby regulacyjnej (7): poluzować, aby rozszerzyć wzór, dokręcić, aby zmniejszyć rozmiar wzoru .

1 1 . Po zakończeniu opryskiwania:

A. Zdejmij stopę z przełącznika nożnego (16),

B. Naciśnij wyłącznik zasilania skrzynki sterującej (14) do pozycji OFF (O),

C. Odłącz przewód zasilający (19) od gniazdka elektrycznego.

OSTRZEŻENIE: The Rozpylać Pistolet Jest Nadal elektrycznie naładowany. Wypisać Konduktor Polak (25) przewróć się na ziemię przed dotknięciem, gdyż możesz doznać szoku.

12. Dotknij the Konduktor Polak (25) Do the Grunt Spinacz (15) Do wypisać resztkową energię elektryczną.

13. Wytrzymaj the Rozpraszacz Wskazówka wyłączony z czystą szmatką.

14. Miejsce the aktywowany węgiel drzewny respirator nad twój twarz, usta, I wąż gumowy.

OSTRZEŻENIE: Wytwarzają się opary podczas odnalezienie są niebezpieczne dla twój zdrowie. Do nie oddychać. Zawsze używać A NIOSH (Krajowy Instytut Do Zajęciowy Bezpieczeństwo I Health) zatwierdzony respirator i okulary ochronne. Unikaj narażenia skóry. Wymagana jest odpowiednia wentylacja w miejscu pracy.

15. Z the piekarnik Przeegrzany Do the pożądany temperatura (300 Do 500 stopni F), miejsce przedmiot na ruszcie piekarnika, zamknij drzwiczki i włącz wentylację.

- Typowy odnalezienie czas Jest 15 minuty. Sprawdzać the Proszek Powłoka pojemnik dla zalecanego czasu i temperatury utwardzania.

- Jeśli the obiekt Jest duży, odnalezienie móc Brać więcej czasu.

- _proszek Powłoka powinien stopić Do A gładki, połysk skończyć Wszystko nad obiekt .

- Sprawdzać the odnalezienie obiekt często Do zapobiegać nadmierne utwardzanie, Który Móc przyczyna chropowatość na powierzchni.

16 . Gdy leczony, zakręć the piekarnik wyłączony i otwarty the piekarnik drzwi nieznacznie Do umożliwić the obiekt do stopniowego ostygnięcia przed wyjęciem.

Zbyt szybkie schładzanie przedmiotu może skutkować matowym wykończeniem.

5. Process Tips

1. Aby usunąć efekt skórki pomarańczowej po utwardzeniu, przeszlifuj obiekt na mokro papierem ściernym o ziarnistości 400, osusz i powtórz proces malowania. Nadmierne malowanie proszkowe może powodować taki efekt.
2. Wypolerować tradycyjnymi pastami lakierniczymi.
3. Lekko poleruj luźnym kołem i pastą w kolorze białego różu, aby usunąć niedoskonałości.
4. Przed wymianą proszków dokładnie wyczyść pojemnik na proszek (4). Niektóre proszki są wykonane z poliestru, inne z poliuretanu. Mieszanka obu może powodować wżery na powlekanym przedmiocie.
5. Porowate przedmioty metalowe mogą wymagać dokładnego czyszczenia szczotką i roztworami czyszczącymi przed malowaniem.
6. Jeśli proszek zacznie gromadzić się w jednym miejscu, przedmuchań go lekkim ciśnieniem powietrza. Wilgoć w powietrzu spowoduje gromadzenie się proszku. Wymień jednorazowy separator wilgoci (9).
7. Słabe wypłaty mogą być spowodowane niskim ciśnieniem powietrza. Wyreguluj ciśnienie powietrza lub wymień jednorazowy separator wilgoci. Podczas powlekania w kubku powinno znajdować się co najmniej jeden cal proszku.
8. Użyj zmywacza do lakieru samochodowego, aby usunąć utwardzoną powłokę.

6. MAINTENANCE

Czyszczenie the Proszek Powłoka System

1. Noś jednorazowe płyta winylowa rękawice.
2. Odłącz the Moc Sznur (19) z the gniazdko elektryczne .
3. Wyładowanie the Konduktor Polak (25) Do the Grunt Spinacz (15).
4. Rozłącz the powietrze wąż gumowy z Rozpylać Pistolet (2).
5. Wyjmij pojemnik na proszek (4) i wsyp pozostały proszek z powrotem do oryginalnego pojemnika.

OSTRZEŻENIE: Proszek chmury/mgła Czy materiał wybuchowy. Zanim czyszczenie, usunąć każdy możliwe źródło zapłonu z obszaru roboczego.

6. Używanie sprężony podmuch powietrza poza Pucharem i Wszystko Inny Części które zebrały proszek. Pamiętaj, aby najpierw założyć maskę przeciwpyłową.

7. Nieskażone proszek pozostałość Móc Być przechowywane i ponownie użyte.

8. Przechowuj Proszek Powłoka System w jego skrzynka. Miejsce the obligacja proszek pojemnik W czystym i suchym miejscu.

7. PLEASE READ THE FOLLOWING CAREFULLY

PRODUCENT I/LUB DYSTRYBUTOR DOSTARCZYŁ SCHEMAT CZĘŚCI W TEJ INSTRUKCJI WYŁĄCZNIE JAKO NARZĘDZIE REFERENCYJNE. ANI PRODUCENT ANI DYSTRYBUTOR NIE SKŁADA ŻADNYCH OŚWIADCZEŃ ANI GWARANCJI W JAKIKOLWIEK RODZAJU KUPUJĄCEMU, ŻE JEST on KWALIFIKOWANY DO WYKONYWANIA JAKICHKOLWIEK NAPRAW PRODUKTU LUB ŻE JEST KWALIFIKOWANY DO WYMIANY JAKICHKOLWIEK CZĘŚCI PRODUKTU. W FAKCIE PRODUCENT I/LUB DYSTRYBUTOR WYRAŹNIE STANOWI, ŻE WSZYSTKIE NAPRAWY I WYMIANA CZĘŚCI POWINNY BYĆ WYKONYWANE PRZEZ CERTYFIKOWANYCH I LICENCJONOWANYCH TECHNIKÓW ORAZ NIE PRZEZ TO KUPUJĄCY. TO KUPUJĄCY ZAKŁADA WSZYSTKO RYZYKO I ODPOWIEDZIALNOŚĆ WYNIKAJĄCA Z NAPRAW ORYGINALNEGO PRODUKTU LUB JEGO CZĘŚCI ZAMIENNYCH LUB WYNIKAJĄCA Z INSTALACJI CZĘŚCI ZAMIENNYCH.

Adres: Baoshanqu Shuangchenglu 803long 11hao 1602A-1609shi
Szanghaj

Import do AUS: SIHAO PTY LTD, 1 ROKEVA STREETEASTWOOD NSW
2122 Australia

Import do USA: Sanven Technology Ltd., Suite 250, 9166 Anaheim Place,
Rancho Cucamonga, CA 91730



Pooledas Group Ltd
Unit 5 Albert Edward House, The Pavilions
Preston, United Kingdom



SHUNSHUN GmbH
Römeräcker 9 Z2021, 76351
Linkenheim-Hochstetten, Germany

Wyprodukowano w Chinach

VEVOR[®]

TOUGH TOOLS, HALF PRICE

Techniczny Certyfikat wsparcia i e-gwarancji

www.vevor.com/support

VEVOR[®]

TOUGH TOOLS, HALF PRICE

Tecnico Supporto e certificato di garanzia elettronica www.vevor.com/support

MACCHINA PER VERNICIATURA A POLVERE

We continue to be committed to provide you tools with competitive price.

"Save Half", "Half Price" or any other similar expressions used by us only represents an estimate of savings you might benefit from buying certain tools with us compared to the major top brands and does not necessarily mean to cover all categories of tools offered by us. You are kindly reminded to verify carefully when you are placing an order with us if you are actually saving half in comparison with the top major brands.

VEVOR®

TOUGH TOOLS, HALF PRICE

POWDER COATING MACHINE

MODELLO: 120-9000-1

MODELLO: 150-9000



NEED HELP? CONTACT US!

Have product questions? Need technical support? Please feel free to contact us:

Technical Support and E-Warranty Certificate
www.vevor.com/support

This is the original instruction, please read all manual instructions carefully before operating. VEVOR reserves a clear interpretation of our user manual. The appearance of the product shall be subject to the product you received. Please forgive us that we won't inform you again if there are any technology or software updates on our product.

5. TUTELE IMPORTANTI

SIMBOLOGIA

	Avvertenza - Per ridurre il rischio di lesioni, l'utente deve leggere attentamente il manuale di istruzioni.
	Corrente alternata (Volt)
UN	Ampere
	Questo simbolo, posto prima di un commento sulla sicurezza, indica un tipo di precauzione, avvertenza o pericolo. Ignorare questo avvertimento potrebbe provocare un incidente. Per ridurre il rischio di lesioni, incendio o elettrocuzione, seguire sempre le raccomandazioni riportate di seguito.
	Pericolo! Rischio di lesioni personali o danni ambientali! Rischio di scossa elettrica! Rischio di lesioni personali dovute a scosse elettriche!
	Avvertenza: assicurarsi di indossare protezioni per le orecchie quando si utilizza questo prodotto.
	Avvertenza: assicurarsi di indossare protezioni per gli occhi quando si utilizza questo prodotto.
	Avvertenza: assicurarsi di indossare maschere antipolvere quando si utilizza questo prodotto.
	Avvertenza: assicurarsi di indossare guanti quando si utilizza questo prodotto.



CORRETTO SMALTIMENTO

Questo prodotto è soggetto alle disposizioni della Direttiva Europea 2012/19/CE. Il simbolo del bidone della spazzatura barrato indica che nell'Unione Europea il prodotto richiede la raccolta differenziata dei rifiuti. Ciò vale per il prodotto e tutti gli accessori contrassegnati da questo simbolo. I prodotti contrassegnati come tali non possono essere smaltiti con i normali rifiuti domestici, ma devono essere portati in un punto di raccolta per il riciclaggio di dispositivi elettrici ed elettronici .

AVVERTIMENTO

LEGGERE E COMPRENDERE TUTTE LE ISTRUZIONI. La mancata osservanza di tutte le istruzioni elencate di seguito può provocare scosse elettriche, incendi e/o lesioni gravi. **CONSERVA QUESTE ISTRUZIONI** per riferimento futuro.

Lavoro La zona

1. Mantieni l'area di lavoro pulita e ben illuminata. Panchine disordinate e aree buie favoriscono gli incidenti.
2. Non utilizzare utensili elettrici in atmosfere esplosive, come in presenza di liquidi, gas o polvere infiammabili. Gli utensili elettrici creano scintille che possono incendiare la polvere o i fumi.
3. Tenere lontani gli astanti, i bambini e i visitatori durante l'utilizzo dell'utensile elettrico.

Le distrazioni possono farti perdere il controllo. Proteggere gli altri nell'area di lavoro da detriti come trucioli e scintille. Fornire barriere o scudi secondo necessità.

4. Utilizzare lo strumento in un'area ben ventilata . La polvere spruzzata può causare lesioni o pericolo di esplosione.

Sicurezza elettrica

5. Evitare il contatto del corpo con superfici messe a terra come tubi, radiatori, fornelli e frigoriferi. Il rischio di scosse elettriche aumenta se il corpo è collegato a terra.
6. Non esporre gli utensili elettrici alla pioggia o al bagnato. L'ingresso di acqua nell'utensile elettrico aumenta il rischio di scosse elettriche.

7. Gli strumenti collegati a terra devono essere collegati a una presa correttamente installata e messa a terra in conformità con tutti i codici e le ordinanze. Non rimuovere mai il polo di messa a terra né modificare la spina in alcun modo. Non utilizzare adattatori. Consultare un elettricista qualificato in caso di dubbi sulla corretta messa a terra della presa. Se gli strumenti dovessero funzionare male o rompersi elettricamente, la messa a terra fornisce un percorso a bassa resistenza per portare l'elettricità lontano dall'utente.

8. Non abusare del cavo di alimentazione. Non utilizzare mai il cavo di alimentazione per trasportare gli strumenti o staccare la spina dalla presa. Tenere il cavo di alimentazione lontano da fonti di calore, olio, spigoli vivi o parti in movimento. Sostituire immediatamente i cavi di alimentazione danneggiati. I cavi di alimentazione danneggiati aumentano il rischio di scosse elettriche.

9. Quando si utilizza un utensile elettrico all'esterno, utilizzare una prolunga esterna contrassegnata con "WA" o "W". Queste prolunghe sono adatte per l'uso esterno e riducono il rischio di scosse elettriche.

Sicurezza personale

1 0 . Stai attento. Guarda cosa stai facendo e usa il buon senso quando utilizzi un utensile elettrico. Non utilizzare l'utensile elettrico quando si è stanchi o sotto l'effetto di droghe, alcol o farmaci. Un attimo di disattenzione durante l'utilizzo dell'utensile elettrico può provocare gravi lesioni personali.

1 1. Vestiti adeguatamente. Non indossare abiti larghi o gioielli. Contenere capelli lunghi. Tenere i capelli, gli indumenti e i guanti lontani dalle parti in movimento. Abiti larghi, gioielli o capelli lunghi possono rimanere impigliati nelle parti in movimento.

1 2 .Evitare avviamenti accidentali. Assicurarsi che l'interruttore di alimentazione sia spento prima di collegarlo. Trasportare utensili elettrici con il dito sull'interruttore di alimentazione o collegare utensili elettrici con l'interruttore di alimentazione acceso può provocare incidenti.

1 3. Rimuovere le chiavi di regolazione o le chiavi inglesi prima di accendere l'utensile elettrico. Una chiave inglese o una chiave lasciata attaccata a una parte rotante dell'utensile elettrico può provocare lesioni

personali.

14 .Non esagerare. Mantenere sempre la posizione corretta e l'equilibrio. Una posizione e un equilibrio adeguati consentono un migliore controllo dell'utensile elettrico in situazioni impreviste.

15 .Utilizzare attrezzature di sicurezza. Indossare sempre protezioni per gli occhi, il viso e la respirazione. In condizioni adeguate è necessario utilizzare maschera antipolvere, scarpe antinfortunistiche antiscivolo, elmetto protettivo o protezioni per l'udito.

Utilizzo e cura degli strumenti

16 Utilizzare morsetti (non inclusi) o altri modi pratici per fissare e sostenere il pezzo su una piattaforma stabile. Tenere il lavoro con la mano o contro il proprio corpo è instabile e può portare alla perdita di controllo.

17. Non forzare lo strumento. Utilizza lo strumento corretto per la tua applicazione. Lo strumento corretto svolgerà il lavoro in modo migliore e più sicuro alla velocità per la quale è stato progettato.

18. Non utilizzare l'utensile elettrico se l'interruttore di alimentazione non lo accende o lo spegne. Qualsiasi strumento che non può essere controllato con l'interruttore di alimentazione è pericoloso e deve essere sostituito.

19. Scollegare la spina del cavo di alimentazione dalla fonte di alimentazione prima di effettuare qualsiasi regolazione, cambiare accessori o riporre l'utensile. Tali misure di sicurezza preventive riducono il rischio di avvio accidentale dell'utensile.

20 .Conservare gli strumenti inutilizzati fuori dalla portata dei bambini e di altre persone non addestrate. Gli strumenti sono pericolosi nelle mani di utenti non addestrati.

21 .Mantenere gli strumenti con cura. Gli strumenti mantenuti correttamente hanno meno probabilità di intasarsi e sono più facili da controllare. Non utilizzare uno strumento danneggiato. Contrassegnare gli strumenti danneggiati con la dicitura "Non utilizzare" fino alla riparazione.

22. Controllare eventuali disallineamenti o inceppamenti delle parti mobili, rotture di parti e qualsiasi altra condizione che possa influenzare il funzionamento dell'utensile. Se danneggiato, far riparare lo strumento prima dell'uso. Molti incidenti sono causati da strumenti sottoposti a scarsa manutenzione.

23. Utilizzare solo gli accessori consigliati dal produttore per il proprio modello. Gli accessori che potrebbero essere adatti per uno strumento potrebbero diventare pericolosi se utilizzati su un altro strumento.

NORME DI SICUREZZA SPECIFICHE PER QUESTO PRODOTTO

1. Conservare etichette e targhette sul sistema di rivestimento a polvere. Contengono informazioni importanti.
2. Indossare sempre occhiali di sicurezza, respiratore e guanti da lavoro pesanti approvati ANSI quando si utilizza il sistema di verniciatura a polvere. L'uso dei dispositivi di sicurezza personali riduce il rischio di lesioni.
3. Mantenere un ambiente di lavoro sicuro. Mantenere l'area di lavoro ben illuminata. Assicurarsi che ci sia uno spazio di lavoro circostante adeguato. Mantenere sempre l'area di lavoro libera da ostruzioni, grasso, olio, rifiuti e altri detriti. Non utilizzare l'utensile elettrico in aree vicine a sostanze chimiche, polvere e vapori infiammabili. Non utilizzare questo prodotto in un luogo umido o bagnato.
4. Evitare l'avvio involontario. Assicurati di essere pronto per iniziare il lavoro prima di accendere il sistema di verniciatura a polvere.
5. Non forzare la macchina per verniciatura a polvere. Questo strumento eseguirà il lavoro in modo migliore e più sicuro alla velocità e alla capacità per cui è stato progettato.
6. Scollegare sempre il sistema di verniciatura a polvere dalla presa elettrica prima di eseguire qualsiasi procedura di ispezione, manutenzione o pulizia.
7. Non lasciare mai il sistema di verniciatura a polvere incustodito mentre è in funzione. Spegnerne l'alimentazione se è necessario abbandonare il sistema di verniciatura a polvere.
8. Prima di ogni utilizzo, controllare che tutti i dadi, i bulloni e le viti siano serrati. Le vibrazioni durante la miscelazione potrebbero causarne l'allentamento.
9. Tenere la prolunga sollevata da terra e lontana dall'acqua.
10. Collegare sempre il cavo di alimentazione a una presa elettrica con messa a terra.

11. La polvere è infiammabile quando fluttua nell'aria.

-Ventilare bene la zona.

-Verificare che non vi siano fiamme o fonti di accensione nelle vicinanze.

-Controllare la polvere in eccesso pulendo dopo ogni utilizzo.

-Non aspirare mai la polvere con un aspirapolvere non antideflagrante.

-Non polimerizzare mai l'oggetto rivestito in un forno a gas poiché i fumi ricreati possono essere infiammabili; utilizzare solo un forno elettrico.

-Non fumare mai durante l'utilizzo del sistema di verniciatura a polvere.

12. Evitare scosse elettriche!

-Non toccare mai l'emettitore (punta metallica) della pistola a spruzzo.

Dopo l'uso (e spento), toccare l'emettitore con la clip di terra per scaricarlo.

-Non utilizzare la pistola a spruzzo se si trasportano e si utilizzano dispositivi medici elettronici.

-Non toccare mai l'oggetto metallico durante il rivestimento.

13. Evitare la contaminazione da polvere.

-Proteggi i tuoi polmoni utilizzando una maschera antipolvere approvata.

-Non polimerizzare mai oggetti in un forno elettrico utilizzato anche per alimenti.

-Ventilare bene la zona.

-Indossare un respiratore a carbone attivo durante la polimerizzazione in forno dell'oggetto rivestito.

18. Le persone con pacemaker dovrebbero consultare il proprio medico prima di utilizzare questo prodotto. I campi elettromagnetici in prossimità di un pacemaker cardiaco potrebbero causare interferenze o guasti al pacemaker.

MESSA A TERRA

AVVERTIMENTO!

Il collegamento errato del filo di terra può comportare il rischio di scosse elettriche. Consultare un elettricista qualificato in caso di dubbi sulla corretta messa a terra della presa. Non modificare la spina del cavo di alimentazione fornita con lo strumento o il prodotto. Non rimuovere mai il polo di messa a terra dalla spina. Non utilizzare l'utensile se il cavo di alimentazione o la spina sono danneggiati. Se

danneggiato, farlo riparare da un centro di assistenza prima dell'uso. Se la spina non si adatta alla presa, fare installare una presa adeguata da un elettricista qualificato.

Utensili con messa a terra con spine a tre poli

Il sistema di verniciatura a polvere viene fornito con una spina tripolare con messa a terra.

1. Gli strumenti contrassegnati con "Messa a terra richiesta" sono dotati di un cavo a tre fili e di una spina di messa a terra a tre poli . La spina deve essere collegata a una presa adeguatamente messa a terra. Se lo strumento dovesse funzionare male o guastarsi elettricamente, la messa a terra fornisce un percorso a bassa resistenza per portare l'elettricità lontano dall'utente, riducendo il rischio di scosse elettriche. (Vedere la Figura A nella pagina successiva.)

Il polo di messa a terra della spina è collegato tramite il filo verde all'interno
2. Il cavo al sistema di messa a terra dell'utensile. Il filo verde nel cavo deve essere l'unico filo collegato al sistema di messa a terra dell'utensile e non deve mai essere collegato a un terminale elettricamente "sotto tensione". (Vedi Figura A.)

3. Lo strumento deve essere collegato a una presa adeguata, installato correttamente e messo a terra in conformità con tutti i codici e le ordinanze. La spina e la presa dovrebbero assomigliare a quelle nella seguente illustrazione.



Figura A

4. Gli utensili con spina polarizzata (una lama è più larga dell'altra) servono a ridurre il rischio di scosse elettriche. Questa spina si inserisce in una presa polarizzata solo in un modo. Se la spina non si inserisce

completamente nella presa, invertire la spina. Se ancora non si adatta, contattare un elettricista qualificato. Non utilizzare mai con una prolunga a meno che la spina non possa essere completamente inserita. Non alterare la spina.

PROLUNGHE

1. Gli strumenti collegati a terra richiedono una prolunga a tre fili . Gli strumenti a doppio isolamento possono utilizzare una prolunga a due o tre fili .
2. All'aumentare della distanza dalla presa di alimentazione, è necessario utilizzare una prolunga di diametro maggiore. L'utilizzo di prolunghe con filo di dimensioni inadeguate provoca una grave caduta di tensione, con conseguente perdita di potenza e possibili danni all'utensile. (Vedi tabella A.)
3. Minore è il calibro del filo, maggiore è la capacità del cavo. Ad esempio, un cavo di calibro 14 può trasportare una corrente maggiore rispetto a un cavo di calibro 16. (Vedi tabella A.)
4. Quando si utilizza più di una prolunga per raggiungere la lunghezza totale, assicurarsi che ciascuna corda contenga almeno la dimensione minima del filo richiesta . (Vedi tabella A.)
5. Se si utilizza una prolunga per più di un utensile, aggiungere gli ampere riportati sulla targhetta e utilizzare la somma per determinare la dimensione minima del cavo richiesta. (Vedi tabella A.)
6. Se si utilizza una prolunga all'aperto, assicurarsi che sia contrassegnata con il suffisso "wA" ("W" in Canada) per indicare che è accettabile per l'uso all'aperto.
7. Assicurarsi che la prolunga sia cablata correttamente e in buone condizioni elettriche. Sostituire sempre una prolunga danneggiata o farla riparare da un elettricista qualificato prima di utilizzarla.
8. Proteggi le prolunghe da oggetti appuntiti, calore eccessivo e aree umide o bagnate.

Table A

RECOMMENDED MINIMUM WIRE GAUGE FOR EXTENSION CORDS* (220 VOLT)					
NAMEPLATE AMPERES (At Full Load)	EXTENSION CORD LENGTH				
	25 Feet	50 Feet	75 Feet	100 Feet	150 Feet
0 - 2.0	18	18	18	18	16
2.1 - 3.4	18	18	18	16	14
3.5 - 5.0	18	18	16	14	12
5.1 - 7.0	18	16	14	12	12
7.1 - 12.0	16	14	12	10	-
12.1 - 16.0	14	12	10	-	-
16.1 - 20.0	12	10	-	-	-

* Based on limiting the line voltage drop to five volts at 150% of the rated amperes.

9. Avvertenze _ dovere Essere seguito accuratamente __ A Evitare corpo infortunio. Improprio utilizzo Maggio risultato In scosse elettriche, incendi, lesioni personali e altri danni:

10. K ep scollegare quando spostando il macchina.

11. K ep scollegare quando installazione _ Accessori

12. P allacciata af la e stabile piattaforma E operare sotto ventilato condizioni

13. Indossa uno speciale dispositivi di protezione quando operativo IL macchina

14. Fallo non usare questo macchina In UN posizione pericolosa.

15. Fallo non usarlo quando _ IL macchina È non lavorando correttamente .

16. Fai non smontare E riparazione Questo macchina .

17. Fai non utilizzo UN inadatto AC Sbocco .

18. Fai non toccare il riscaldamento piatto quando IL la macchina si sta riscaldando .

19. Fallo non usare in un ambiente umido ambiente o contatto con l'acqua. Fare non inf ltrato _ liquido In IL macchina a prevenire il fuoco o scossa elettrica causata per cortocircuito.

20. Fai non utilizzo IL energia fornitura Quello fa non Incontrare IL valutato

voltaggio . IL energia fornitura Che fa non soddisfare la tensione specificata potrebbe provocare un incendio O elettrico shock.

21. Garantire Quello IL macchina È a terra COSÌ COME non A causa danno A corpo .

22. Fai non toccare il rotante _ asta o cuscinetto parte con le dita durante utilizzo In caso Di lesioni .

23. Se IL macchina È non In utilizzo per UN lungo tempo , Per favore scollegare IL energia cordone da IL PRESA .

24. Fai non utilizzare il macchina durante i temporali o illuminazione A Evitare danno a IL macchina .

25.P allacciare il macchina senza problemi sul tavolo ignifugo E stai lontano da Sono triste e _ esplosivo elementi.

26.P locazione fermare utilizzando Esso Se IL macchina fuma , emette UN peculiare odore , O diventa rumoroso E In altro anormale condizioni.

27. Questo apparecchio Potere Essere usato dai bambini invecchiato da 8 anni E Sopra E persone con ridotto fisico, sensoriale o mentale capacità o mancanza di esperienza E sapere se hanno ricevuto supervisione o istruzioni relative all'uso dell'apparecchio in una cassaforte modo e comprendere i rischi connessi. I bambini non devono giocare con l'apparecchio. La pulizia e la manutenzione da parte dell'utente non devono essere effettuate da bambini senza supervisione

28. Attacco di tipo X: I f Il cavo di alimentazione non può essere sostituito.

Se il cavo è danneggiato l'apparecchio deve essere rottamato

29. Al fine di evitare pericoli dovuti al ripristino involontario del dispositivo termico, questo l'apparecchio non deve essere alimentato tramite un dispositivo di commutazione esterno, come un timer, o collegato ad un circuito che viene regolarmente acceso e spento dall'utenza.

INFORMAZIONI FCC

ATTENZIONE: Cambiamenti o modifiche non espressamente approvati dalla parte responsabile della conformità potrebbero invalidare il diritto dell'utente a utilizzare l'apparecchiatura!

Questo dispositivo è conforme alla Parte 15 delle norme FCC. Il funzionamento è soggetto alle seguenti due condizioni:

1) Questo prodotto può causare interferenze dannose.

2) Questo prodotto deve accettare qualsiasi interferenza ricevuta, comprese le interferenze che potrebbero causare un funzionamento indesiderato.

AVVERTIMENTO: Cambiamenti o modifiche a questo prodotto non espressamente approvati dalla parte responsabile della conformità potrebbe invalidare l'autorità dell'utente a utilizzare il prodotto.

Nota: Questo prodotto è stato testato ed è risultato conforme ai limiti di un dispositivo digitale di Classe B ai sensi della Parte 15 delle Norme FCC . Questi limiti sono progettati per fornire una protezione ragionevole contro interferenze dannose in un'installazione residenziale.

Questo prodotto genera, utilizza e può irradiare energia in radiofrequenza e, in caso contrario installato e utilizzato secondo le istruzioni, può causare interferenze dannose alle comunicazioni radio. Tuttavia, non vi è alcuna garanzia che non si verifichino interferenze in una particolare installazione. Se questo prodotto causa interferenze dannose alla ricezione radiofonica o televisiva, cosa che può essere determinata spegnendo e accendendo il prodotto, si consiglia all'utente di provare a correggere l'interferenza adottando una o più delle seguenti misure.

- Riorientare o riposizionare l'antenna ricevente.
- Aumentare la distanza tra il prodotto e il ricevitore.
- Collegare il prodotto ad una presa su un circuito diverso da quello a cui è collegato il ricevitore.
- Consultare il rivenditore o un tecnico radio/TV esperto per assistenza.

33. Product main structure and part list

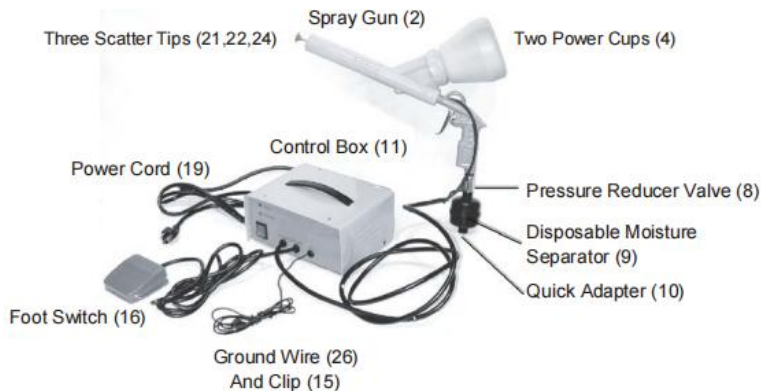

Note:

Some parts are listed and shown for illustration purposes only and are not available individually as replacement parts.

34. Product Parameter

Item	Model: 120-9000-1	Model: 150-9000
1 Power Consumption	120 VAC, 60Hz	230 VAC, 50Hz
2 Line Cord	6 feet long, 16AWG, 3-prong grounded plug	6 feet long, 0.75mm ² , 3-prong grounded plug
3 Air Supply Pressure	10 to 30 PSI	10 to 30 PSI
4 Air Inlet Size	1/4inch	1/4inch
5 Gun Powder Lead	high voltage lead.	high voltage lead.
6 Grounding Cable	with ground clamp	with ground clamp
7 Control Box Fuse	0.5 amps	0.5 amps
8 Paint Curing Temperature	400 degrees F. for 15 minutes (recommended)	400 degrees F. for 15 minutes (recommended)

Elenco delle parti e disegno di assieme

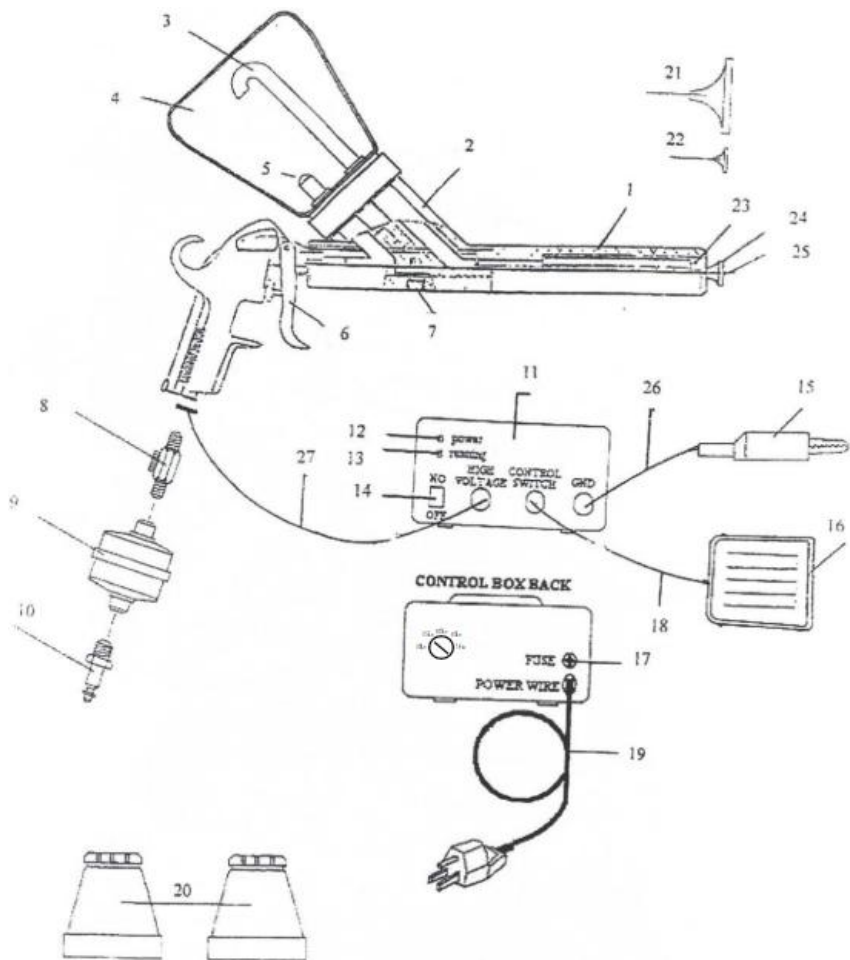

Part #	Description
1.	Spray Gun Pipe
2.	Spray Gun
3.	Air Outlet Pipe
4.	Powder Cup
5.	Air Input Pipe
6.	Trigger
7.	Regulating Screw
8.	Pressure Reducer Valve
9.	Disposable Moisture Separator
10.	Quick Adapter
11.	Control Box
12.	Power Indicator Light
13.	Activation Indicator Light
14.	Power Switch
15.	Ground Clip
16.	Foot Switch
17.	Fuse
18.	Foot Switch Cable
19.	Power Cord
20.	Accessories
21.	Scatter tip (Large)
22.	Scatter Tip (Small)
23.	Emitter
24.	Scatter Tip (Medium)
25.	Conductor Pole
26.	Ground Wire
27.	High Voltage Wire

35. PREPARATION

1. Configurazione UN aria fornitura con UN aria pressione regolatore E umidità trappola (Fare non utilizzo UN oliatore d'aria in linea). Il compressore d'aria deve fornire una pressione dell'aria compresa tra 10 e 30 PSI.
2. Seleziona UN sicuro posizione per spruzzatura E curare con:
 - adeguato illuminazione
 - attivo ventilazione
 - NO fiamma O accensione fonte
 - UN la zona Asciutto, pulito, E coperto - gratuito Di infiammabile Materiale
3. Avere UN attivato carbone filtro respiratore disponibilità per utilizzo Quando

curare.

4. Avere monouso polvere maschere disponibile per utilizzo Quando polvere spruzzatura.

5. Avere UN paio Di vinile guanti per utilizzo Quando gestione IL energia E oggetti spruzzati .

6. Utilizzare ANSI approvato occhio sicurezza occhiali.

7. Se utilizzando UN estensione corda, Esso dovere Avere UN polo di terra .

8. Configurazione UN dedicato elettrico forno (non incluso), con adeguato ventilazione, per polimerizzare gli oggetti rivestiti con una capacità di temperatura compresa tra 300 e 500 gradi F.

AVVERTIMENTO: Mai utilizzo UN gas forno. IL fumi da curare Potere Essere esplosivo. Mai utilizzare un forno domestico che venga utilizzato anche per il cibo. Si verificherà la contaminazione del cibo.

9. Pulito IL opporsi a Essere polvere rivestito Di Qualunque vecchi rivestimenti, ruggine, Grasso E olio.

36. OPERATION

9. Posizionare o appendere l'oggetto pulito da rivestire vicino al sistema di ventilazione. Se l'oggetto presenta scanalature o rientranze, posizionare l'oggetto in modo che la gravità aiuti la nebbia di polvere a cadere nelle scanalature o nelle rientranze.

10. Collegare il separatore di umidità monouso (9) alla pistola a spruzzo (2)

3. Svitare il contenitore della polvere (4) dalla pistola a spruzzo (2) e riempirlo fino a due pollici di polvere di rivestimento (non fornita). Guarda la foto qui sotto, a sinistra.

UN. Capovolgere la tazza con la parte aperta e posizionala su un pezzo di carta pulito.

B. Indossa un paio di guanti monouso in vinile.

C. Aprire il contenitore del rivestimento in polvere e versare la polvere nel contenitore per polvere utilizzando un imbuto come guida.

D. Capovolgere la pistola a spruzzo e riavvitare la tazza nella pistola a spruzzo.

e. Richiudere il contenitore della polvere.

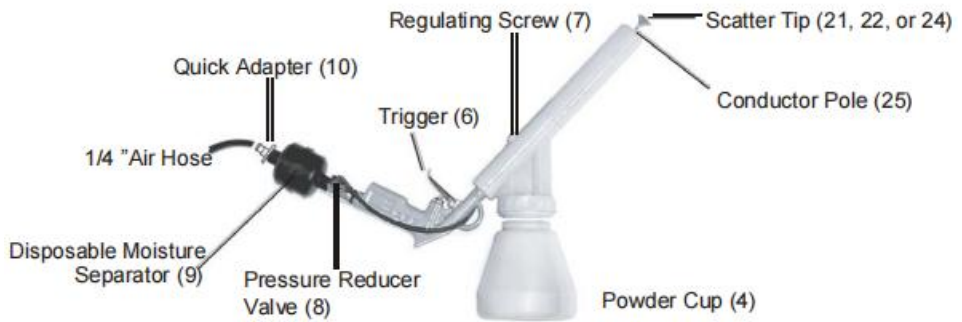

4. Collegare l'adattatore rapido (10) al separatore di umidità monouso (9).
5. Collegare un tubo dell'aria da 1/4 di pollice (non in dotazione) all'adattatore rapido (10).
6. Avvitare la Punta Diffusore desiderata (21, 22 o 24) al Polo Conduttore (25).
7. Attaccare la Clip di Terra (15) all'oggetto metallico da rivestire. Fissare saldamente la clip da terra a un'area non rivestita. Questa connessione è assolutamente necessaria per attirare le particelle elettricamente cariche (energia) sull'oggetto metallico .



8. Premere l'interruttore di alimentazione della scatola di controllo (14) sulla posizione ON (I).
9. Accendere il compressore e regolare il regolatore della pressione dell'aria su una pressione compresa tra 10 e 30 PSI. Durante il funzionamento è possibile apportare piccole modifiche alla pressione mediante la valvola riduttrice di pressione (8).
10. Premere contemporaneamente il grilletto della pistola a spruzzo (6) e l'interruttore a pedale (16) e testare il ventaglio di spruzzatura su un



pezzo di metallo di scarto. Il grilletto controlla il flusso di aria e polvere .

L'interruttore a pedale controlla l' impianto elettrico carica. Se il motivo è troppo piccolo o troppo grande, modificare le dimensioni della punta sparsa (leggere prima il passaggio 11). Ricordare che l'estremità appuntita della punta di dispersione è rivolta verso la pistola a spruzzo e si avvita. Il getto può essere regolato anche utilizzando la vite di regolazione (7): allentare per espandere il getto, stringere per ridurre la dimensione del getto .

1 1 . Una volta terminata la spruzzatura:

UN. Togliere il piede dall'interruttore a pedale (16),

B. Premere l'interruttore di alimentazione della scatola di controllo (14) in posizione OFF (O),

C. Scollegare il cavo di alimentazione (19) dalla presa elettrica.

AVVERTIMENTO: IL Spray Pistola È Ancora elettricamente addebitato.

Scarico Conduttore Polo (25) inclinarsi a terra prima di toccarlo, altrimenti si potrebbe ricevere una scossa.

12. Tocca IL Conduttore Polo (25) A IL Terra Clip (15) A scarico eventuale elettricità residua.

13. Pulisci IL Dispersione Mancina spento con un panno pulito.

14. Luogo IL attivato carbone respiratore Sopra tuo viso, bocca, E tubo flessibile.

ATTENZIONE: I fumi prodotti durante curare sono pericolosi per tuo salute.

Fare non respirare. Sempre utilizzo UN NIOSH (Nazionale Istituto per Professionale Sicurezza E Salute) respiratore e occhiali di sicurezza approvati. Evitare l'esposizione della pelle. È necessaria una ventilazione adeguata nell'area di lavoro.

15. Con IL forno preriscaldato A IL desiderato temperatura (300 A 500 gradi F), posto l'oggetto sulla griglia del forno, chiudere la porta e accendere il sistema di ventilazione.

- Tipico curare tempo È 15 minuti. Controllo IL Polvere Rivestimento contenitore per il tempo e la temperatura di polimerizzazione consigliati.

- Se IL oggetto È grande, curare Maggio Prendere più tempo.

- IL polvere Rivestimento Dovrebbe sciolto A UN liscio, lucentezza fine Tutto Sopra l' oggetto.

- Controllo IL curare oggetto Spesso A impedire polimerizzazione eccessiva, Quale Potere causa rugosità alla superficie.

16 . Quando guarito, giro IL forno spento e aprire IL forno porta leggermente A permettere IL oggetto raffreddare gradualmente prima di rimuovere. Quando l'oggetto viene raffreddato troppo rapidamente, la finitura potrebbe risultare opaca.

5. Process Tips

1. Per rimuovere l'effetto a buccia d'arancia dopo la polimerizzazione, carteggiare a umido l'oggetto con carta vetrata a grana 400, asciugare e ripetere il processo di rivestimento. Il rivestimento in polvere può causare questo effetto.

2. Lucidare con smalti tradizionali.

3. Lucidare leggermente con una ruota libera e un composto di rossetto bianco per rimuovere le imperfezioni.

4. Pulire accuratamente il contenitore della polvere (4) prima di sostituire le polveri.

Alcune polveri sono realizzate in poliestere, mentre altre sono realizzate in poliuretano. Una miscela di entrambi può causare vaiolatura dell'oggetto rivestito.

5. Gli oggetti metallici porosi potrebbero richiedere una pulizia approfondita con una spazzola e soluzioni detergenti pre-verniciatura.

6. Se la polvere inizia ad accumularsi in un punto, eliminarla con una leggera pressione d'aria. L'umidità nell'aria causerà l'accumulo di polvere. Sostituire il separatore di umidità monouso (9).

7. Una scarsa erogazione può essere causata da una bassa pressione atmosferica. Regolare la pressione dell'aria o sostituire il separatore di umidità monouso. La tazza dovrebbe contenere almeno un pollice di polvere durante il rivestimento.

8. Utilizzare uno sverniciatore per automobili per rimuovere un rivestimento indurito.

6. MAINTENANCE

Pulizia IL Polvere Rivestimento Sistema

1. Indossare monouso vinile guanti.

2. Scollegare IL Energia Cavo (19) da IL presa elettrica .
3. Scarica IL Conduttore Polo (25) A IL Terra Clip (15).
4. Disconnetti IL aria tubo flessibile dal Spray Pistola (2).
5. Rimuovere il contenitore della polvere (4) e versare la polvere rimanente nel contenitore originale.

AVVERTIMENTO: Polvere nuvole/nebbia Sono esplosivo. Prima pulizia, rimuovere Qualunque possibile fonte di accensione dall'area di lavoro.

6. Utilizzo compresso soffio d'aria fuori la Coppa e Tutto altro parti che hanno raccolto polvere. Assicurati di indossare prima la maschera antipolvere.
7. Incontaminato polvere residuo Potere Essere immagazzinato e riutilizzato.
8. Negozio Polvere Rivestimento Sistema dentro suo scatola. Posto IL legame polvere contenitore In un luogo pulito e asciutto.

7. PLEASE READ THE FOLLOWING CAREFULLY

IL PRODUTTORE E/O IL DISTRIBUTORE HA FORNITO LO SCHEMA DELLE PARTI IN QUESTO MANUALE SOLO COME STRUMENTO DI RIFERIMENTO. NÉ IL PRODUTTORE NÉ IL DISTRIBUTORE FORNISCE ALCUNA DICHIARAZIONE O GARANZIA DI ALCUN TIPO ALL'ACQUIRENTE CHE È QUALIFICATO A EFFETTUARE RIPARAZIONI AL PRODOTTO O CHE È QUALIFICATO A SOSTITUIRE QUALSIASI PARTE DEL PRODOTTO. INFATTI, IL PRODUTTORE E/O DISTRIBUTORE DICHIARA ESPRESSAMENTE CHE TUTTE LE RIPARAZIONI E SOSTITUZIONI DI PARTI DEVONO ESSERE EFFETTUATE DA TECNICI E ABILITATI NON DA IL ACQUIRENTE. IL ACQUIRENTE ASSUME TUTTO RISCHIO E RESPONSABILITÀ DERIVANTE DALLA SUA RIPARAZIONE DEL PRODOTTO ORIGINALE O PARTI DI RICAMBIO DELLO STESSO, O DERIVANTE DALLA SUA INSTALLAZIONE DI PARTI DI RICAMBIO DELLO STESSO.

Indirizzo: Baoshanqu Shuangchenglu 803long 11hao 1602A-1609shi
Shanghai

Importato in AUS: SIHAO PTY LTD, 1 ROKEVA STREET EASTWOOD
NSW 2122 Australia

Importato negli Stati Uniti: Sanven Technology Ltd., Suite 250, 9166
Anaheim Place, Rancho Cucamonga, CA 91730



Pooledas Group Ltd
Unit 5 Albert Edward House, The Pavilions
Preston, United Kingdom



SHUNSHUN GmbH
Römeräcker 9 Z2021, 76351
Linkenheim-Hochstetten, Germany

Made in China

VEVOR[®]

TOUGH TOOLS, HALF PRICE

Tecnico Supporto e certificato di garanzia elettronica

www.vevor.com/support

VEVOR[®]

TOUGH TOOLS, HALF PRICE

Técnico Soporte y certificado de garantía electrónica www.vevor.com/support

MÁQUINA DE RECUBRIMIENTO EN POLVO

We continue to be committed to provide you tools with competitive price.

"Save Half", "Half Price" or any other similar expressions used by us only represents an estimate of savings you might benefit from buying certain tools with us compared to the major top brands and does not necessarily mean to cover all categories of tools offered by us. You are kindly reminded to verify carefully when you are placing an order with us if you are actually saving half in comparison with the top major brands.

VEVOR®

TOUGH TOOLS, HALF PRICE

POWDER COATING MACHINE

MODELO: 120-9000-1

MODELO: 150-9000



NEED HELP? CONTACT US!







Have product questions? Need technical support? Please feel free to contact us:

Technical Support and E-Warranty Certificate
www.vevor.com/support

This is the original instruction, please read all manual instructions carefully before operating. VEVOR reserves a clear interpretation of our user manual. The appearance of the product shall be subject to the product you received. Please forgive us that we won't inform you again if there are any technology or software updates on our product.

6. CONSIDERACIONES IMPORTANTES

SIMBOLOGÍA

	Advertencia - Para reducir el riesgo de lesiones, el usuario debe leer atentamente el manual de instrucciones.
	Corriente alterna (Voltios)
A	amperios
	Este símbolo, colocado antes de un comentario de seguridad, indica un tipo de precaución, advertencia o peligro. Ignorar esta advertencia puede provocar un accidente. Para reducir el riesgo de lesiones, incendio o electrocución, siga siempre las recomendaciones que se muestran a continuación.
	¡Peligro! ¡Riesgo de lesiones personales o daños medioambientales! ¡Riesgo de shock eléctrico! ¡Riesgo de lesiones personales por descarga eléctrica!
	Advertencia: asegúrese de usar protectores auditivos cuando utilice este producto.
	Advertencia: asegúrese de usar protectores para los ojos cuando utilice este producto.
	Advertencia: asegúrese de usar máscaras antipolvo cuando utilice este producto.
	Advertencia: asegúrese de usar guantes cuando utilice este producto.



ELIMINACIÓN CORRECTA

Este producto está sujeto a las disposiciones de la Directiva Europea 2012/19/CE. El símbolo que muestra un contenedor con ruedas tachado indica que el producto requiere recogida selectiva de basura en la Unión Europea. Esto se aplica al producto y a todos los accesorios marcados con este símbolo. Los productos marcados como tales no podrán desecharse con la basura doméstica normal, sino que deberán llevarse a un punto de recogida para el reciclaje de aparatos eléctricos y electrónicos .

ADVERTENCIA

LEA Y COMPRENDA TODAS LAS INSTRUCCIONES. No seguir todas las instrucciones enumeradas a continuación puede provocar descargas eléctricas, incendios y/o lesiones graves. **GUARDA ESTAS INSTRUCCIONES** Para futura referencia.

Trabajar Área

1. Mantenga su área de trabajo limpia y bien iluminada. Los bancos desordenados y las zonas oscuras invitan a los accidentes.
2. No opere herramientas eléctricas en atmósferas explosivas, como en presencia de líquidos, gases o polvo inflamables. Las herramientas eléctricas crean chispas que pueden encender el polvo o los vapores.
3. Mantenga alejados a transeúntes, niños y visitantes mientras opera una herramienta eléctrica.

Las distracciones pueden hacer que pierdas el control. Proteja a otras personas en el área de trabajo de desechos como astillas y chispas. Proporcione barreras o escudos según sea necesario.

4. Utilice la herramienta en un área bien ventilada . El polvo pulverizado puede provocar lesiones o peligro de explosión.

Seguridad ELECTRICA

5. Evite el contacto corporal con superficies conectadas a tierra, como tuberías, radiadores, estufas y refrigeradores. Existe un mayor riesgo de sufrir una descarga eléctrica si su cuerpo está conectado a tierra.
6. No exponga las herramientas eléctricas a la lluvia o a condiciones húmedas. El agua que ingresa a una herramienta eléctrica aumentará el

riesgo de descarga eléctrica.

7. Las herramientas conectadas a tierra deben enchufarse a un tomacorriente correctamente instalado y conectado a tierra de acuerdo con todos los códigos y ordenanzas. Nunca retire la clavija de conexión a tierra ni modifique el enchufe de ninguna manera. No utilice ningún enchufe adaptador. Consulte con un electricista calificado si tiene dudas sobre si el tomacorriente está conectado a tierra correctamente. Si las herramientas fallan eléctricamente o se averían, la conexión a tierra proporciona un camino de baja resistencia para alejar la electricidad del usuario.

8. No abuse del cable de alimentación. Nunca utilice el cable de alimentación para transportar las herramientas ni desconecte el enchufe de un tomacorriente. Mantenga el cable de alimentación alejado del calor, aceite, bordes afilados o piezas móviles. Reemplace los cables de alimentación dañados inmediatamente. Los cables de alimentación dañados aumentan el riesgo de descarga eléctrica.

9. Cuando opere una herramienta eléctrica en el exterior, utilice un cable de extensión para exteriores marcado "WA" o "W". Estos cables de extensión están clasificados para uso en exteriores y reducen el riesgo de descarga eléctrica.

Seguridad personal

1 0 . Manténgase alerta. Observe lo que está haciendo y use el sentido común cuando opere una herramienta eléctrica. No utilice una herramienta eléctrica si está cansado o bajo la influencia de drogas, alcohol o medicamentos. Un momento de distracción mientras se utilizan herramientas eléctricas puede provocar lesiones personales graves.

1 1 . Vístete apropiadamente. No use ropa suelta o joyas. Contiene pelo largo. Mantenga su cabello, ropa y guantes alejados de las piezas móviles. La ropa suelta, las joyas o el cabello largo pueden quedar atrapados en las piezas móviles.

1 2 . Evite el arranque accidental. Asegúrese de que el interruptor de encendido esté apagado antes de enchufarlo. Llevar herramientas eléctricas con el dedo en el interruptor de encendido o enchufar herramientas eléctricas con el interruptor de encendido encendido provoca

accidentes.

13. Retire las llaves o llaves de ajuste antes de encender la herramienta eléctrica. Una llave inglesa que se deja fijada a una parte giratoria de la herramienta eléctrica puede provocar lesiones personales.

14. No se exceda. Mantenga la postura y el equilibrio en todo momento. Una posición y un equilibrio adecuados permiten un mejor control de la herramienta eléctrica en situaciones inesperadas.

15. Usar equipo de seguridad. Utilice siempre protección para los ojos, la cara y la respiración. Se deben utilizar mascarillas contra el polvo, zapatos de seguridad antideslizantes, casco o protección auditiva en las condiciones adecuadas.

Uso y cuidado de herramientas

dieciséis Utilice abrazaderas (no incluidas) u otras formas prácticas para asegurar y sostener la pieza de trabajo en una plataforma estable.

Sostener el trabajo con la mano o contra el cuerpo es inestable y puede provocar la pérdida de control.

17. No fuerce la herramienta. Utilice la herramienta correcta para su aplicación. La herramienta correcta hará el trabajo mejor y de forma más segura al ritmo para el que está diseñada.

18. No utilice la herramienta eléctrica si el interruptor de encendido no la enciende o apaga. Cualquier herramienta que no pueda controlarse con el interruptor de encendido es peligrosa y debe reemplazarse.

19. Desconecte el enchufe del cable de alimentación de la fuente de alimentación antes de realizar cualquier ajuste, cambiar accesorios o guardar la herramienta. Estas medidas preventivas de seguridad reducen el riesgo de poner en marcha la herramienta accidentalmente.

20. Guarde las herramientas inactivas fuera del alcance de los niños y otras personas no capacitadas. Las herramientas son peligrosas en manos de usuarios no capacitados.

21. Mantenga las herramientas con cuidado. Las herramientas con el mantenimiento adecuado tienen menos probabilidades de obstruirse y son más fáciles de controlar. No utilice una herramienta dañada. Etiquete las herramientas dañadas como "No usar" hasta que sean reparadas.

22. Verifique si hay desalineación o atascamiento de piezas móviles,

rotura de piezas y cualquier otra condición que pueda afectar el funcionamiento de la herramienta. Si está dañada, haga reparar la herramienta antes de usarla. Muchos accidentes son causados por herramientas mal mantenidas.

23. Utilice únicamente accesorios recomendados por el fabricante para su modelo. Los accesorios que pueden ser adecuados para una herramienta pueden volverse peligrosos cuando se usan en otra herramienta.

NORMAS DE SEGURIDAD ESPECÍFICAS PARA ESTE PRODUCTO

1. Mantenga etiquetas y placas de identificación en el sistema de recubrimiento en polvo. Estas contienen información importante.
2. Siempre use gafas de seguridad contra impactos, respirador y guantes de trabajo pesado aprobados por ANSI cuando utilice el sistema de recubrimiento en polvo. El uso de dispositivos de seguridad personal reduce el riesgo de lesiones.
3. Mantener un ambiente de trabajo seguro. Mantenga bien iluminada el área de trabajo. Asegúrese de que haya un espacio de trabajo circundante adecuado. Mantenga siempre el área de trabajo libre de obstrucciones, grasa, aceite, basura y otros desechos. No utilice una herramienta eléctrica en áreas cercanas a productos químicos, polvo y vapores inflamables. No utilice este producto en un lugar húmedo o mojado.
4. Evite el arranque involuntario. Asegúrese de estar preparado para comenzar a trabajar antes de encender el sistema de recubrimiento en polvo.
5. No fuerce la máquina de recubrimiento en polvo. Esta herramienta hará el trabajo mejor y más seguro a la velocidad y capacidad para la que fue diseñada.
6. Desenchufe siempre el sistema de recubrimiento en polvo de su toma de corriente antes de realizar cualquier procedimiento de inspección, mantenimiento o limpieza.
7. Nunca deje el sistema de recubrimiento en polvo desatendido mientras esté en funcionamiento. Apague la alimentación si tiene que abandonar el sistema de recubrimiento en polvo.
8. Antes de cada uso, verifique que todas las tuercas, pernos y tornillos

estén apretados. La vibración durante la mezcla puede hacer que se aflojen.

9. Mantenga el cable de extensión alejado del suelo y del agua.

10. Siempre conecte el cable de alimentación a un tomacorriente con conexión a tierra.

11. El polvo en polvo es inflamable cuando flota en el aire.

-Ventilar bien la zona.

-Verificar que no haya llamas ni fuente de ignición cerca.

-Controlar el exceso de polvo limpiando después de cada uso.

-Nunca aspire el polvo con una aspiradora que no sea a prueba de explosiones.

-Nunca cure un objeto recubierto en un horno de gas ya que los vapores generados pueden ser inflamables; Utilice únicamente un horno eléctrico.

-Nunca fume mientras utiliza el sistema de recubrimiento en polvo.

12. ¡Evite descargas eléctricas!

-Nunca toque el emisor (punta metálica) de la Pistola Pulverizadora.

Después de su uso (y apagado), toque el emisor con el clip de tierra para descargarlo.

-No utilice la pistola pulverizadora si lleva y utiliza algún dispositivo médico electrónico.

-Nunca toque el objeto metálico durante el recubrimiento.

13. Evitar la contaminación del polvo.

-Proteja sus pulmones utilizando una mascarilla antipolvo homologada.

-Nunca cure objetos en un horno eléctrico que también se utiliza para alimentos.

-Ventilar bien la zona.

-Use un respirador de carbón activado cuando cure en el horno el objeto recubierto.

19. Las personas con marcapasos deben consultar a su médico antes de utilizar este producto. Los campos electromagnéticos en las proximidades de un marcapasos podrían provocar interferencias o fallos en el marcapasos.

TOMA DE TIERRA

¡ADVERTENCIA!

Una conexión incorrecta del cable de conexión a tierra puede generar riesgo de descarga eléctrica. Consulte con un electricista calificado si tiene dudas sobre si el tomacorriente está conectado a tierra correctamente. No modifique el enchufe del cable de alimentación proporcionado con la herramienta o producto. Nunca retire la clavija de conexión a tierra del enchufe. No utilice la herramienta si el cable de alimentación o el enchufe están dañados. Si está dañado, llévelo a reparar a un centro de servicio antes de usarlo. Si el enchufe no encaja en el tomacorriente, haga que un electricista calificado instale un tomacorriente adecuado.

Herramientas conectadas a tierra con enchufes de tres

clavijas

El sistema de recubrimiento en polvo viene con un enchufe de tres clavijas con conexión a tierra.

1. Las herramientas marcadas con "Se requiere conexión a tierra" tienen un cable de tres hilos y un enchufe de conexión a tierra de tres clavijas . El enchufe debe estar conectado a un tomacorriente con conexión a tierra adecuada. Si la herramienta falla eléctricamente o se avería, la conexión a tierra proporciona una ruta de baja resistencia para alejar la electricidad del usuario, lo que reduce el riesgo de descarga eléctrica. (Consulte la Figura A en la página siguiente).

La clavija de conexión a tierra del enchufe está conectada a través del cable verde dentro del 2. cable al sistema de conexión a tierra de la herramienta. El cable verde del cable debe ser el único cable conectado al sistema de conexión a tierra de la herramienta y nunca debe estar conectado a un terminal eléctricamente "vivo". (Ver Figura A.)

3. Su herramienta debe estar enchufada a un tomacorriente apropiado, instalada correctamente y conectada a tierra de acuerdo con todos los códigos y ordenanzas. El enchufe y el tomacorriente deben verse como los de la siguiente ilustración.



Figura A

4. Las herramientas con enchufe polarizado (una clavija es más ancha que la otra) sirven como característica para reducir el riesgo de descarga eléctrica. Este enchufe encajará en un tomacorriente polarizado de una sola manera. Si el enchufe no encaja completamente en el tomacorriente, inviértalo. Si aún así no encaja, comuníquese con un electricista calificado. Nunca lo use con un cable de extensión a menos que el enchufe pueda insertarse completamente. No altere el enchufe.

CABLES DE EXTENSIÓN

1. Las herramientas conectadas a tierra requieren un cable de extensión de tres cables . Las herramientas con doble aislamiento pueden utilizar un cable de extensión de dos o tres cables .
2. A medida que aumenta la distancia desde la toma de corriente, deberá utilizar un cable de extensión de mayor calibre. El uso de cables de extensión con cables de tamaño inadecuado provoca una caída de voltaje grave, lo que resulta en pérdida de energía y posibles daños a la herramienta. (Ver Tabla A.)
3. Cuanto menor sea el calibre del cable, mayor será la capacidad del cable. Por ejemplo, un cable de calibre 14 puede transportar una corriente mayor que un cable de calibre 16. (Ver Tabla A.)
4. Cuando utilice más de un cable de extensión para completar la longitud total, asegúrese de que cada cable contenga al menos el tamaño de cable mínimo requerido . (Ver Tabla A.)
5. Si está utilizando un cable de extensión para más de una herramienta, agregue los amperios de la placa de identificación y use la suma para

determinar el tamaño mínimo requerido del cable. (Ver Tabla A.)

6. Si utiliza un cable de extensión en exteriores, asegúrese de que esté marcado con el sufijo "wA" ("W" en Canadá) para indicar que es aceptable para uso en exteriores.

7. Asegúrese de que su cable de extensión esté cableado correctamente y en buenas condiciones eléctricas. Reemplace siempre un cable de extensión dañado o haga que un electricista calificado lo repare antes de usarlo.

8. Proteja sus cables de extensión de objetos punzantes, calor excesivo y áreas húmedas o mojadas.

Table A

RECOMMENDED MINIMUM WIRE GAUGE FOR EXTENSION CORDS* (220 VOLT)					
NAMEPLATE AMPERES (At Full Load)	EXTENSION CORD LENGTH				
	25 Feet	50 Feet	75 Feet	100 Feet	150 Feet
0 - 2.0	18	18	18	18	16
2.1 - 3.4	18	18	18	16	14
3.5 - 5.0	18	18	16	14	12
5.1 - 7.0	18	16	14	12	12
7.1 - 12.0	16	14	12	10	-
12.1 - 16.0	14	12	10	-	-
16.1 - 20.0	12	10	-	-	-

* Based on limiting the line voltage drop to five volts at 150% of the rated amperes.

9. Advertencias _ debe ser seguido con cuidado _ a evitar cuerpo lesión. Incorrecto usar puede resultado en descarga eléctrica, incendio, lesiones personales y otros daños:

10. Mantener _ desenchufar cuando moviendo el máquina.

11. Mantener _ desenchufar cuando instalando _ accesorios

12. Coloque el encaje af len y estable plataforma y funcionar poco ventilado condiciones

13. Usar especial equipo de protección cuando operando el máquina

14. hacer no usar esto máquina en a ubicación peligrosa.

15. hacer no úsalo cuando _ el máquina es no laboral adecuadamente .

16. hacer no desmontar y reparar este máquina .
17. hacer no usar un inadecuado C.A. Salida .
18. hacer no tocar el calefacción plato cuando el la máquina se está calentando .
19. hacer No utilice en un húmedo medio ambiente o contacto con el agua. Hacer no infiltrado __ líquido en el máquina para prevenir el fuego o descarga eléctrica causada por cortocircuito.
20. hacer no usar el fuerza suministrar eso hace no encontrarse el clasificado Voltaje . El fuerza suministrar Eso hace no cumple con el voltaje especificado puede causar incendio o eléctrico choque.
21. Asegurar eso el máquina es conectado a tierra entonces como no a causa dañar a cuerpo .
22. hacer no tocar el rotando _ vara o rodamiento sepárese con los dedos durante usar en caso de lesiones .
23. Si el máquina es no en usar para a largo tiempo , por favor desenchufar el fuerza cable de el enchufe .
24. hacer no usar el máquina durante las tormentas o iluminación a evitar daño a el máquina .
25. Coloque el máquina suavemente sobre la mesa retardante de llama y mantenerse alejado de fl amable y explosivo elementos.
26. P arrendamiento detener usando él si el máquina fuma , emite a peculiar oler , o se convierte ruidoso y en otro anormal condiciones.
27. Este aparato poder ser usado por niños Envejecido de 8 años y arriba y personas con reducido físico, sensorial o mental capacidades o falta de experiencia y saber si han recibido supervisión o instrucciones sobre el uso del aparato en un lugar seguro manera y comprender los peligros involucrados. Los niños no deben jugar con el aparato. La limpieza y el mantenimiento del usuario no deben ser realizados por niños sin supervisión.
28. Accesorio tipo X: Si el cable de alimentación no se puede reemplazar. Si el cable está dañado, el aparato debe desecharse.
29. Para evitar un peligro debido al reinicio inadvertido del interruptor térmico, este El aparato no debe recibir alimentación a través de un dispositivo de conmutación externo, como un temporizador, o conectado

a un circuito que la empresa de servicios públicos enciende y apaga regularmente.

INFORMACIÓN DE LA FCC

PRECAUCIÓN: ¡Los cambios o modificaciones no aprobados expresamente por la parte responsable del cumplimiento podrían anular la autoridad del usuario para operar el equipo!

Este dispositivo cumple con la Parte 15 de las normas de la FCC. La operación está sujeta a las dos condiciones siguientes:

- 1) Este producto puede causar interferencias perjudiciales.
- 2) Este producto debe aceptar cualquier interferencia recibida, incluidas las interferencias que puedan causar un funcionamiento no deseado.

ADVERTENCIA: Cambios o modificaciones a este producto no aprobados expresamente por la parte responsable del cumplimiento podría anular la autoridad del usuario para operar el producto.

Nota: Este producto ha sido probado y cumple con los límites para un dispositivo digital Clase B de conformidad con la Parte 15 de las normas de la FCC . Estos límites están diseñados para proporcionar una protección razonable contra interferencias dañinas en una instalación residencial.

Este producto genera, utiliza y puede irradiar energía de radiofrecuencia y, de no ser así, instalado y utilizado de acuerdo con las instrucciones, puede causar interferencias dañinas en las comunicaciones por radio. Sin embargo, no hay garantía de que no se produzcan interferencias en una instalación en particular. Si este producto causa interferencias dañinas en la recepción de radio o televisión, lo cual se puede determinar apagando y encendiendo el producto, se recomienda al usuario que intente corregir la interferencia mediante una o más de las siguientes medidas.

- Reorientar o reubicar la antena receptora.
- Aumentar la distancia entre el producto y el receptor.
- Conecte el producto a una toma de corriente de un circuito diferente al que está conectado el receptor.
- Consulte al distribuidor o a un técnico experimentado en radio/TV para

obtener ayuda.

41. Product main structure and part list

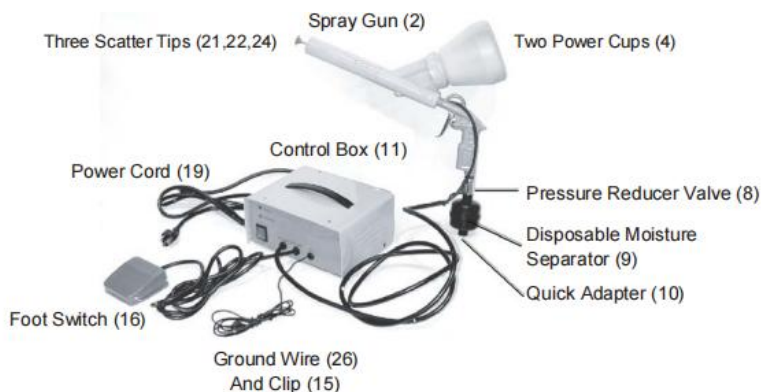

Note:

Some parts are listed and shown for illustration purposes only and are not available individually as replacement parts.

42. Product Parameter

Item	Model:120-9000-1	Model:150-9000
1 Power Consumption	120 VAC,60Hz	230 VAC,50Hz
2 Line Cord	6 feet long, 16AWG, 3-prong grounded plug	6 feet long, 0.75mm ² ,3-prong grounded plug
3 Air Supply Pressure	10 to 30 PSI	10 to 30 PSI
4 Air Inlet Size	1/4inch	1/4inch
5 Gun Powder Lead	high voltage lead.	high voltage lead.
6 Grounding Cable	with ground clamp	with ground clamp
7 Control Box Fuse	0.5 amps	0.5 amps
8 Paint Curing Temperature	400 degrees F. for 15 minutes (recommended)	400 degrees F. for 15 minutes (recommended)

Lista de piezas y plano de montaje.

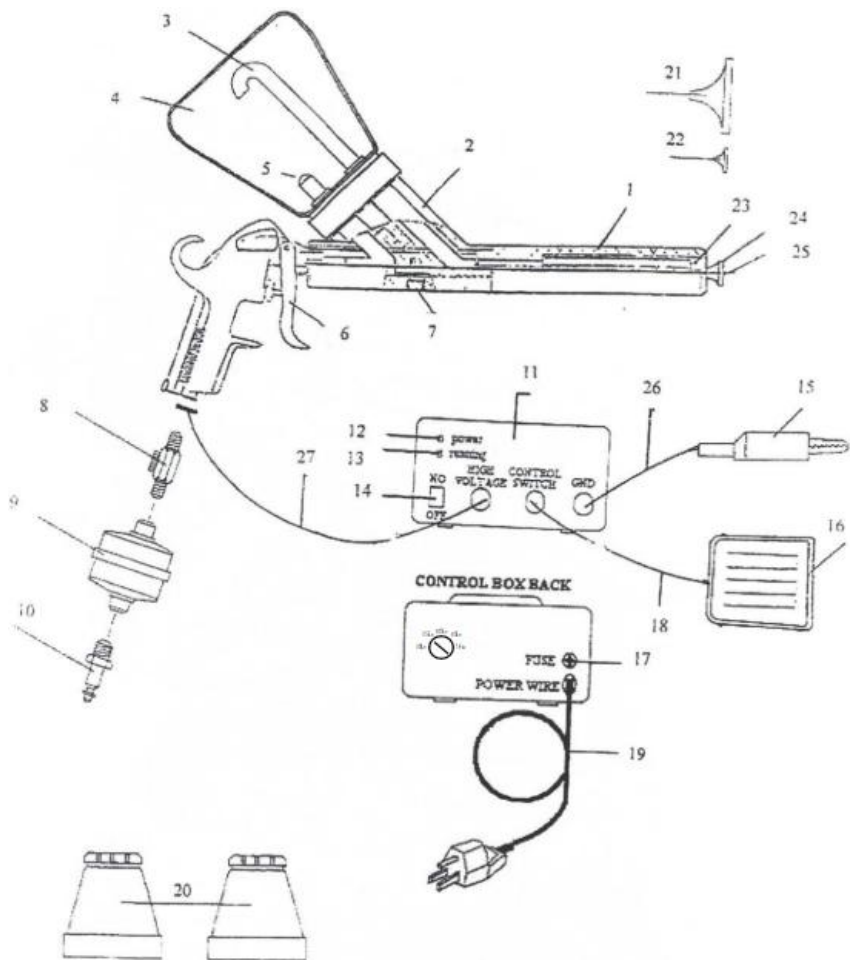

Part #	Description
1.	Spray Gun Pipe
2.	Spray Gun
3.	Air Outlet Pipe
4.	Powder Cup
5.	Air Input Pipe
6.	Trigger
7.	Regulating Screw
8.	Pressure Reducer Valve
9.	Disposable Moisture Separator
10.	Quick Adapter
11.	Control Box
12.	Power Indicator Light
13.	Activation Indicator Light
14.	Power Switch
15.	Ground Clip
16.	Foot Switch
17.	Fuse
18.	Foot Switch Cable
19.	Power Cord
20.	Accessories
21.	Scatter tip (Large)
22.	Scatter Tip (Small)
23.	Emitter
24.	Scatter Tip (Medium)
25.	Conductor Pole
26.	Ground Wire
27.	High Voltage Wire

43. PREPARATION

1. Configurar un aire suministrar con un aire presión regulador y humedad trampa (hacer no usar un engrasador de aire en línea). El compresor de aire debe proporcionar una presión de aire de 10 a 30 PSI.
2. Seleccione a seguro ubicación para fumigación y curación con:
 - adecuado Encendiendo
 - activo ventilación
 - No fuego o encendido fuente
 - un área seco, limpio, y cubierto - gratis de inflamable material
3. Tener un activado carbón filtrar respirador disponibilidad para usar cuando

curación.

4. Tener desechable polvo mascarillas disponible para usar cuando polvo fumigación.

5. tener a par de vinilo guantes para usar cuando manejo el fuerza y objetos rociados .

6. uso ANSI aprobado ojo seguridad anteojos.

7. Si usando un extensión cable, él debe tener a clavija de tierra .

8. Configurar a dedicado eléctrico horno (no incluido), con adecuado ventilación, para curar los objetos recubiertos con una capacidad de temperatura de 300 a 500 grados F.

ADVERTENCIA: Nunca usar a gas horno. El vapores de curación poder ser explosivo. Nunca Utilice un horno doméstico que también se utilice para alimentos. Se producirá contaminación de los alimentos.

9. Limpiar el oponerse a ser polvo saburral de cualquier revestimientos viejos, óxido, grasa y aceite.

44. OPERATION

11. Coloque o cuelgue el objeto limpio a recubrir cerca del sistema de ventilación. Si el objeto tiene ranuras o huecos, colóquelo de modo que la gravedad ayude a que la niebla de polvo caiga en las ranuras o huecos.

12. Conecte el separador de humedad desechable (9) a la pistola pulverizadora (2)

3. Desenrosque el recipiente para polvo (4) de la pistola rociadora (2) y llénelo con hasta dos pulgadas de polvo de recubrimiento (no incluido). Vea la foto de abajo, a la izquierda.

a. Voltee el vaso con el lado abierto hacia arriba y colóquelo sobre una hoja de papel limpia.

b. Ponte un par de guantes de vinilo desechables.

C. Abra el recipiente de recubrimiento en polvo y vierta el polvo en el recipiente para polvo utilizando un embudo como guía.

d. Voltee la pistola rociadora y vuelva a atornillar la copa en la pistola rociadora. mi. Vuelva a cerrar el recipiente de polvo.

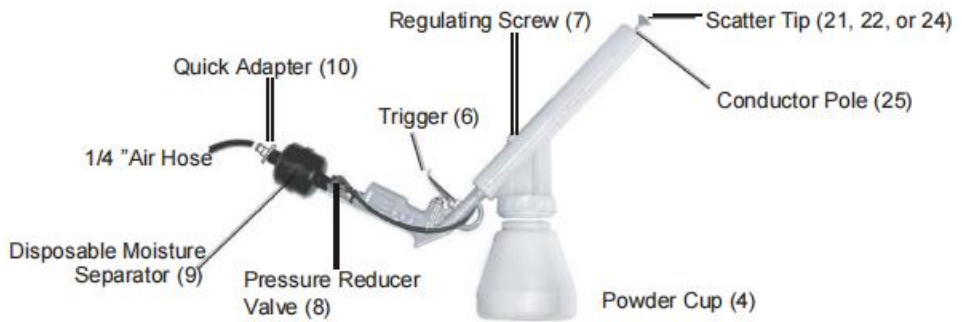

4. Conecte el adaptador rápido (10) al separador de humedad desechable (9).
5. Conecte una manguera de aire de 1/4 de pulgada (no incluida) al Adaptador Rápido (10).
6. Atornille la punta dispersante deseada (21, 22 o 24) al poste conductor (25).
7. Conecte el Clip de Tierra (15) al objeto metálico que se está recubriendo. Conecte de forma segura el clip de tierra a un área que no se esté recubriendo. Esta conexión es absolutamente necesaria para atraer las partículas cargadas eléctricamente (potencia) al objeto metálico .



8. Presione el interruptor de alimentación de la caja de control (14) a la posición ON (I).
9. Encienda el compresor y ajuste su regulador de presión de aire entre 10 y 30 PSI. Se pueden realizar cambios menores de presión con la válvula reductora de presión (8) durante el funcionamiento.
10. Presione el gatillo de la pistola pulverizadora (6) y el interruptor de pie (16) al mismo tiempo y pruebe el patrón de pulverización en un trozo de chatarra. El gatillo controla el flujo de aire y polvo . El



interruptor de pie controla el sistema eléctrico. cargar. Si el patrón es demasiado pequeño o demasiado grande, cambie el tamaño de la punta dispersa (lea primero el paso 11). Recuerde que el extremo puntiagudo de la punta dispersa mira hacia la pistola pulverizadora y se atornilla. El patrón de rociado también se puede ajustar usando el tornillo regulador (7): afloje para expandir el patrón, apriete para reducir el tamaño del patrón .

11 . Cuando haya terminado de rociar:

- a. Retire el pie del interruptor de pie (16),
- b. Presione el interruptor de alimentación de la caja de control (14) a la posición APAGADO (O),
- c. Desenchufe el cable de alimentación (19) del tomacorriente.

ADVERTENCIA: El Rociar Pistola es aún eléctricamente cargada. Descargar Conductor Polo (25) inclínelo hacia el suelo antes de tocarlo o podría recibir una descarga eléctrica.

12. Toque el Conductor Polo (25) a el Suelo Acortar (15) a descargar cualquier electricidad residual.

13. Limpiar el Dispersión Consejo apagado con un paño limpio .

14. Lugar el activado carbón respirador encima su rostro, boca, y manguera.

ADVERTENCIA: Los humos producidos durante curación son peligrosos para su salud. Hacer no respirar. Siempre usar a NIOSH (Nacional Instituto para Ocupacional Seguridad y Salud) respirador homologado y gafas de seguridad. Evite la exposición de la piel. Se requiere una ventilación adecuada en el área de trabajo.

15. Con el horno precalentado a el deseado temperatura (300 a 500 grados F), lugar el objeto sobre la rejilla del horno, cierre la puerta y encienda el sistema de ventilación.

- Típico curación tiempo es 15 minutos. Controlar el Polvo Revestimiento envase para el tiempo y la temperatura de curado recomendados.

- Si el objeto es grande, curación puede llevar más tiempo.

- El polvo revestimiento debería derretir a a liso, brillo finalizar todo encima el objeto.

- Controlar el curación objeto a menudo a prevenir sobrecurado, cual poder causa aspereza a la superficie.

dieciséis . Cuando curado, doblar el horno apagado y abierto el horno puerta

levemente a permitir el objeto dejar que se enfríe gradualmente antes de retirarlo. Cuando el objeto se enfría demasiado rápido, puede producirse un acabado opaco.

5. Process Tips

1. Para eliminar el efecto de piel de naranja después del curado, lije el objeto en húmedo con papel de lija de grano 400, séquelo y repita el proceso de recubrimiento. El exceso de recubrimiento en polvo puede provocar este efecto.
2. Pulir con pulimentos de pintura tradicionales.
3. Pula ligeramente con una rueda suelta y un compuesto colorete blanco para eliminar las imperfecciones.
4. Limpie a fondo el recipiente para polvos (4) antes de cambiar los polvos. Algunos polvos están hechos de poliéster, mientras que otros están hechos de poliuretano. Una mezcla de ambos puede provocar picaduras en el objeto recubierto.
5. Los objetos metálicos porosos pueden necesitar una limpieza profunda con un cepillo y soluciones de limpieza previas a la pintura.
6. Si el polvo comienza a acumularse en un lugar, sáquelo con una ligera presión de aire. La humedad en el aire provocará la acumulación de polvo. Reemplace el separador de humedad desechable (9).
7. Un desembolso deficiente puede deberse a una baja presión de aire. Ajuste la presión del aire o reemplace el separador de humedad desechable. La copa debe tener al menos una pulgada de polvo durante el recubrimiento.
8. Utilice un removedor de pintura para automóviles para eliminar una capa curada.

6. MAINTENANCE

Limpieza el Polvo Revestimiento Sistema

1. usar desechable vinilo guantes.
2. Desenchufe el Fuerza Cable (19) de el toma de corriente .

3. Descarga el Conductor Polo (25) a el Suelo Acortar (15).
4. Desconectar el aire manguera desde el Rociar Pistola (2).
5. Retire el recipiente para polvo (4) y vierta el polvo restante en su recipiente original.

ADVERTENCIA: Polvo nubes/niebla son explosivo. Antes limpieza, eliminar cualquier posible fuente de ignición del área de trabajo.

6. Usando comprimido soplado de aire sacar la copa y todo otro partes que han acumulado polvo. Asegúrese de usar primero la mascarilla contra el polvo.
7. No contaminado polvo residuo poder ser almacenado y reutilizado.
8. Tienda Polvo Revestimiento Sistema en es caja. Lugar el vínculo polvo envase en un lugar limpio y seco.

7. PLEASE READ THE FOLLOWING CAREFULLY

EL FABRICANTE Y/O DISTRIBUIDOR HA PROPORCIONADO EL DIAGRAMA DE PIEZAS EN ESTE MANUAL COMO HERRAMIENTA DE REFERENCIA ÚNICAMENTE. NI EL FABRICANTE NI EL DISTRIBUIDOR OFRECE NINGUNA DECLARACIÓN O GARANTÍA DE NINGÚN TIPO AL COMPRADOR DE QUE ESTÁ CALIFICADO PARA REALIZAR REPARACIONES AL PRODUCTO O DE QUE ESTÁ CALIFICADO PARA REEMPLAZAR CUALQUIER PARTE DEL PRODUCTO. DE HECHO, EL FABRICANTE Y/O DISTRIBUIDOR DECLARA EXPRESAMENTE QUE TODAS LAS REPARACIONES Y SUSTITUCIONES DE PIEZAS DEBEN SER REALIZADAS POR TÉCNICOS CERTIFICADOS Y LICENCIADOS Y NO POR EL COMPRADOR. EL COMPRADOR ASUME TODO RIESGO Y RESPONSABILIDAD QUE SURJA DE SUS REPARACIONES AL PRODUCTO ORIGINAL O DE SUS PIEZAS DE REPUESTO, O QUE SURJA DE SU INSTALACIÓN DE PIEZAS DE REPUESTO DEL MISMO.

Dirección: Baoshanqu Shuangchenglu 803long 11hao 1602A-1609shi Shanghai

Importado a AUS: SIHAO PTY LTD, 1 ROKEVA STREETEASTWOOD NSW 2122 Australia

Importado a EE. UU.: Sanven Technology Ltd., Suite 250, 9166 Anaheim

Place, Rancho Cucamonga, CA 91730



Pooledas Group Ltd
Unit 5 Albert Edward House, The Pavilions
Preston, United Kingdom



SHUNSHUN GmbH
Römeräcker 9 Z2021, 76351
Linkenheim-Hochstetten, Germany

Hecho en china

VEVOR®

TOUGH TOOLS, HALF PRICE

Técnico Certificado de soporte y garantía electrónica

www.vevor.com/support

VEVOR[®]

TOUGH TOOLS, HALF PRICE

Teknisk Support och e-garanticertifikat www.vevor.com/support

PUDERBELÄGGNINGSMASKIN

We continue to be committed to provide you tools with competitive price.

"Save Half", "Half Price" or any other similar expressions used by us only represents an estimate of savings you might benefit from buying certain tools with us compared to the major top brands and does not necessarily mean to cover all categories of tools offered by us. You are kindly reminded to verify carefully when you are placing an order with us if you are actually saving half in comparison with the top major brands.

VEVOR®

TOUGH TOOLS, HALF PRICE

POWDER COATING MACHINE

MODELL: 120-9000-1

MODELL: 150-9000



NEED HELP? CONTACT US!









Have product questions? Need technical support? Please feel free to contact us:

Technical Support and E-Warranty Certificate
www.vevor.com/support

This is the original instruction, please read all manual instructions carefully before operating. VEVOR reserves a clear interpretation of our user manual. The appearance of the product shall be subject to the product you received. Please forgive us that we won't inform you again if there are any technology or software updates on our product.

7. JAG VIKTIGA SÄKERHETSÅTGÄRDER

SYMBOLOLOGI

	Varning - För att minska risken för skada måste användaren läsa bruksanvisningen noggrant.
	Växelström (volt)
A	ampere
	Denna symbol, placerad före en säkerhetskommentar, indikerar en slags försiktighetsåtgärd, varning eller fara. Att ignorera denna varning kan leda till en olycka. För att minska risken för skada, brand eller elstöt, följ alltid rekommendationen nedan.
	Fara! Risk för personskador eller miljöskador! Risk för elektriska stötar! Risk för personskada genom elektriska stötar!
	Varning- Var noga med att bära hörselskydd när du använder denna produkt.
	Varning- Var noga med att bära ögonskydd när du använder denna produkt.
	Varning- Var noga med att bära dammmasker när du använder denna produkt.
	Varning- Var noga med att bära handskar när du använder denna produkt.
	KORREKT AVFALLSHANTERING Denna produkt omfattas av bestämmelserna i det europeiska direktivet 2012/19/EC. Symbolen som visar en soptunna korsad anger att produkten kräver separat sophämtning i EU. Detta gäller för produkten och alla tillbehör märkta med denna symbol. Produkter märkta som sådana får inte kasseras tillsammans med vanligt hushållsavfall, utan måste lämnas till en samlingsplats för återvinning av elektriska och elektroniska apparater .

VARNING

LÄS OCH FÖRSTÅ ALLA INSTRUKTIONER. Underlåtenhet att följa alla instruktioner som anges nedan kan resultera i elektriska stötar, brand och/eller allvariga skador. **SPARA DESSA INSTRUKTIONER** för framtida referens.

Arbete Område

1. Håll ditt arbetsområde rent och väl upplyst. Röriga bänkar och mörka ytor leder till olyckor.
2. Använd inte elverktyg i explosiva miljöer, som i närvaro av brandfarliga vätskor, gaser eller damm. Elverktyg skapar gnistor som kan antända damm eller ångor.
3. Håll åskådare, barn och besökare borta när du använder ett elverktyg. Distraktioner kan få dig att tappa kontrollen. Skydda andra i arbetsområdet från skräp som spån och gnistor. Tillhandahåll barriärer eller sköldar vid behov.
4. Använd verktyget i ett välventilerat utrymme. Spraydamm kan orsaka skada eller explosionsrisk.

Elsäkerhet

5. Undvik kroppskontakt med jordade ytor som rör, radiatorer, spisar och kylskåp. Det finns en ökad risk för elektriska stötar om din kropp är jordad.
6. Utsätt inte elverktyg för regn eller våta förhållanden. Vatten som kommer in i ett elverktyg ökar risken för elektriska stötar.
7. Jordade verktyg måste anslutas till ett uttag som är korrekt installerat och jordat i enlighet med alla koder och förordningar. Ta aldrig bort jordstiftet eller modifiera kontakten på något sätt. Använd inga adapterkontakter. Kontrollera med en behörig elektriker om du är osäker på om uttaget är ordentligt jordat. Om verktygen skulle fungera felaktigt eller gå sönder, ger jordning en väg med lågt motstånd för att transportera elektricitet bort från användaren.
8. Missbruk inte nätsladden. Använd aldrig nätsladden för att bära verktygen eller dra ut kontakten ur ett uttag. Håll nätsladden borta från värme, olja, vassa kanter eller rörliga delar. Byt ut skadade strömkablar omedelbart. Skadade nätkablar ökar risken för elektriska stötar.

9. När du använder ett elverktyg utomhus, använd en utomhusförlängningssladd märkt "WA" eller " W". Dessa förlängningssladdar är klassade för utomhusbruk och minskar risken för elektriska stötar.

Personlig säkerhet

1 0 . Var uppmärksam. Se vad du gör och använd sunt förnuft när du använder ett elverktyg. Använd inte ett elverktyg när du är trött eller påverkad av droger, alkohol eller medicin. Ett ögonblick av uppmärksamhet när du använder elverktyg kan leda till allvarliga personskador.

1 1 . Klä dig ordentligt. Bär inte löst sittande kläder eller smycken. Innehåller långt hår. Håll ditt hår, kläder och handskar borta från rörliga delar. Lösa kläder, smycken eller långt hår kan fastna i rörliga delar.

1 2 . Undvik oavsiktlig start. Se till att strömbrytaren är avstängd innan du ansluter den. Att bära elverktyg med fingret på strömbrytaren, eller koppla in elverktyg med strömbrytaren på, leder till olyckor.

1 3 . Ta bort justeringsnycklar eller skiftnycklar innan du slår på elverktyget. En skiftnyckel eller en nyckel som sitter kvar på en roterande del av elverktyget kan leda till personskada.

1 4 . Träck inte för mycket. Håll alltid rätt fotfäste och balans. Rätt fotfäste och balans ger bättre kontroll över elverktyget i oväntade situationer.

1 5 . Använd säkerhetsutrustning. Bär alltid ögon-, ansikts- och andningsskydd. Dammmask, halkfria skyddsskor, hjälm eller hörselskydd måste användas för lämpliga förhållanden.

Användning och skötsel av verktyg

16 Använd klämmor (ingår ej) eller andra praktiska sätt att fästa och stödja arbetsstycket på en stabil plattform. Att hålla arbetet för hand eller mot kroppen är instabilt och kan leda till att du förlorar kontrollen.

17. Tvinga inte verktyget. Använd rätt verktyg för din applikation. Rätt verktyg kommer att göra jobbet bättre och säkrare i den takt som det är designat för.

18 .Använd inte elverktyget om strömbrytaren inte slår på eller av det. Alla verktyg som inte kan styras med strömbrytaren är farliga och måste bytas ut.

- 19 .Koppla bort nätsladdens kontakt från strömkällan innan du gör några justeringar, byter tillbehör eller förvarar verktyget. Sådana förebyggande säkerhetsåtgärder minskar risken för att verktyget startas av misstag.
- 20 .Förvara inaktiva verktyg utom räckhåll för barn och andra otränade personer. Verktyg är farliga i händerna på otränade användare.
- 21 .Underhåll verktyg med omsorg. Rätt underhållna verktyg är mindre benägna att täppa till och är lättare att kontrollera. Använd inte ett skadat verktyg. Märk skadade verktyg "Använd inte" förrän de har reparerats.
- 22 .Kontrollera för felinriktning eller fastsättning av rörliga delar, brott på delar och andra tillstånd som kan påverka verktygets funktion. Om verktyget är skadat ska det servas innan det används. Många olyckor orsakas av dåligt underhållna verktyg.
- 23 .Använd endast tillbehör som rekommenderas av tillverkaren för din modell. Tillbehör som kan vara lämpliga för ett verktyg kan bli farliga när de används på ett annat verktyg.

SÄRSKILDA SÄKERHETSREGLER FÖR DENNA PRODUKT

- 1.Underhåll etiketter och namnskyltar på pulverlackeringssystemet. Dessa innehåller viktig information.
2. Bär alltid ANSI-godkända skyddsglasögon, andningskydd och tunga arbetshandskar när du använder pulverlackeringssystemet. Användning av personliga säkerhetsanordningar minskar risken för skador .
3. Upprätthålla en säker arbetsmiljö. Håll arbetsområdet väl upplyst. Se till att det finns tillräcklig omgivande arbetsyta. Håll alltid arbetsområdet fritt från hinder, fett, olja, skräp och annat skräp. Använd inte ett elverktyg i områden i närheten av brandfarliga kemikalier, damm och ångor. Använd inte denna produkt på en fuktig eller våt plats.
- 4.Undvik oavsiktlig start. Se till att du är beredd att börja arbeta innan du slår på pulverlackeringssystemet.
- 5.Tvinga inte pulverlackeringsmaskinen. Detta verktyg kommer att göra arbetet bättre och säkrare med den hastighet och kapacitet som det designades för.
6. Koppla alltid bort pulverlackeringssystemet från dess eluttag innan du utför någon inspektion, underhåll eller rengöring.

7. Lämna aldrig pulverlackeringssystemet utan uppsikt när det körs. Stäng av strömmen om du måste lämna pulverlackeringssystemet.

8. Kontrollera att alla muttrar, bultar och skruvar är åtdragna före varje användning. Vibrationer under blandning kan göra att dessa lossnar.

9. Håll förlängningssladden från marken och borta från vatten.

10. Anslut alltid nätsladden till ett jordat eluttag.

11. Pulverdammet är brandfarligt när det svävar i luften.

-Ventilera området väl.

-Kontrollera att det inte finns några lågor eller antändningskällor i närheten.

-Kontrollera överflödigt damm genom att rensa upp efter varje användning.

-Sug aldrig upp dammet med en icke explosionssäker dammsugare.

-Förhärda aldrig belagda föremål i en gasugn eftersom ångorna som återskapas kan vara brandfarliga; använd endast en elektrisk ugn.

-Rök aldrig när du använder pulverlackeringssystemet.

12. Undvik elektriska stötar!

-Rör aldrig sprutpistolens sändare (metallspets). Efter användning (och avstängd), rör sändaren mot markklämman för att ladda ur den.

-Använd inte sprutpistolen om du bär och använder någon elektronisk medicinsk utrustning.

-Rör aldrig vid metallföremålet under beläggningsen.

13. Undvik pulverkontamination.

-Skydda dina lungor genom att använda en godkänd dammmask.

-Bota aldrig föremål i en elektrisk ugn som också används för mat.

-Ventilera området väl.

-Bär andningsskydd med aktivt kol när du ugnar härda det belagda föremålet.

20. Personer med pacemaker bör rådfråga sin(a) läkare innan de använder denna produkt. Elektromagnetiska fält i närheten av en pacemaker kan orsaka störningar eller fel på pacemakern.

GRUNDSTÖTNING

VARNING!

Felaktig anslutning av jordkabeln kan leda till risk för elektriska stötar.

Kontrollera med en behörig elektriker om du är osäker på om uttaget är ordentligt jordat. Modifiera inte nätsladdens kontakt som medföljer verktyget eller produkten. Ta aldrig bort jordstiftet från kontakten. Använd inte verktyget om nätsladden eller kontakten är skadad. Om den är skadad, låt en serviceverkstad reparera den före användning. Om kontakten inte passar i uttaget, låt en behörig elektriker installera ett lämpligt uttag.

Jordade verktyg med tre pluggar

Pulverlackeringssystemet levereras med en jordad kontakt med tre stift.

1. Verktyg märkta med "Jordning krävs" har en tredarkabel och trestifts jordad kontakt. Kontakten måste anslutas till ett korrekt jordat uttag. Om verktyget skulle fungera felaktigt eller gå sönder, ger jordning en väg med lågt motstånd för att transportera elektricitet bort från användaren, vilket minskar risken för elektriska stötar. (Se bild A på nästa sida.)

Jordstiftet i kontakten är anslutet genom den gröna ledningen inuti 2.

Sladden till jordningssystemet i verktyget. Den gröna ledningen i sladden måste vara den enda ledningen som är ansluten till verktygets jordningssystem och får aldrig kopplas till en "strömförande" terminal. (Se bild A.)

3. Ditt verktyg måste vara anslutet till ett lämpligt uttag, korrekt installerat och jordat i enlighet med alla koder och förordningar. Kontakten och uttaget ska se ut som i följande illustration.



Bild A

4. Verktyg med polariserad kontakt (det ena bladet är bredare än det andra) fungerar som en funktion för att minska risken för elektriska stötar. Den här kontakten passar endast på ett sätt i ett polariserat uttag. Om kontakten

inte passar helt i uttaget, vänd på kontakten. Om den fortfarande inte passar, kontakta en behörig elektriker. Använd aldrig med en förlängningssladd om inte kontakten kan sättas in helt. Ändra inte kontakten.

FÖRLÄNGNINGSSLADDAR

1. Jordade verktyg kräver en tretrådig förlängningssladd. Dubbelisolerade verktyg kan använda antingen en två- eller tretrådig förlängningssladd .
2. När avståndet från matningsuttaget ökar måste du använda en tyngre förlängningssladd. Användning av förlängningssladdar med otillräcklig dimensionerad ledning orsakar ett allvarligt spänningsfall, vilket resulterar i strömavbrott och möjliga verktygsskador. (Se tabell A.)
3. Ju mindre tråden är, desto större kapacitet har sladden. Till exempel kan en 14 gauge sladd bära en högre ström än en 16 gauge sladd. (Se tabell A.)
4. När du använder mer än en förlängningssladd för att sammanställa den totala längden, se till att varje sladd innehåller minst den minsta nödvändiga kabelstorleken . (Se tabell A.)
5. Om du använder en förlängningssladd för mer än ett verktyg, lägg till typslyktens ampere och använd summan för att bestämma den nödvändiga minsta sladdstorleken. (Se tabell A.)
6. Om du använder en förlängningssladd utomhus, se till att den är märkt med suffixet "wA" ("W" i Kanada) för att indikera att den är acceptabel för utomhusbruk.
7. Se till att din förlängningssladd är ordentligt ansluten och i gott elektriskt skick. Byt alltid ut en skadad förlängningssladd eller låt en behörig elektriker reparera den innan du använder den.
8. Skydda dina förlängningssladdar från vassa föremål, överdriven värme och fuktiga eller våta områden.

Table A

RECOMMENDED MINIMUM WIRE GAUGE FOR EXTENSION CORDS* (220 VOLT)					
NAMEPLATE AMPERES (At Full Load)	EXTENSION CORD LENGTH				
	25 Feet	50 Feet	75 Feet	100 Feet	150 Feet
0 - 2.0	18	18	18	18	16
2.1 - 3.4	18	18	18	16	14
3.5 - 5.0	18	18	16	14	12
5.1 - 7.0	18	16	14	12	12
7.1 - 12.0	16	14	12	10	-
12.1 - 16.0	14	12	10	-	-
16.1 - 20.0	12	10	-	-	-

* Based on limiting the line voltage drop to five volts at 150% of the rated amperes.

9. Varningar _ måste vara följt försiktigt __ till undvika kropp skada.

Felaktig använda sig av Maj resultat i elektriska stötar, brand, personskador och andra skador:

10. K eep koppla ur när flytta på maskin.

11. K eep koppla ur när installera _ Tillbehör

12. Snöra på af lvid och stabil plattform och fungera underventilerat betingelser

13. Vård special skyddsutrustning när fungerar de maskin

14. Gör inte använda detta maskin i a farlig plats.

15. Gör inte använda den när de maskin är inte arbetssätt ordentligt .

16. Gör inte plocka isär och reparera detta maskin .

17. Gör inte använda sig av en olämplig AC Utlopp .

18. Gör inte röra uppvärmning tallrik när de maskinen värms upp .

19. Gör inte använda i en fuktig miljö eller kontakt med vatten. Do inte om jag ltrate flytande i de maskin till förhindra brand eller orsakade elektriska stötar genom kortslutning.

20. Gör inte använda sig av de kraft tillförsel den där gör inte träffa de betygsatt Spänning . De kraft tillförsel det gör inte uppfyller den specificerade spänningen kan orsaka brand eller elektrisk chock.

21. Se till den där de maskin är grundad så som inte till orsak skada till

kropp .

22. Gör inte röra roterande _ stav eller bäring del med fingrarna under använda sig av i fall av skador .

23. Om de maskin är inte i använda sig av för a lång tid , snälla du dra ur de kraft sladd från de uttag .

24. Gör inte använda maskin under åskväder eller belysning till undvika skada för de maskin .

25.Placera _ bearbeta smidigt på det flamskyddade bordet och håll borta från f jag är snäll och explosiv föremål.

26.P leasing sluta använder sig av Det om de maskin röker , avger a egendomlig lukta , eller blir högljudd och i annat onormalt betingelser.

27. Denna apparat burk vara Begagnade av barn åldrig från 8 år och ovan och personer med reducerad fysisk, sensoriskt eller mentalt Förmågor eller brist av erfarenhet och veta om de har fått övervakning eller instruktioner om hur apparaten används i ett kassaskåp sätt och förstå de risker som är involverade. Barn får inte leka med apparaten.

Rengöring och användarunderhåll får inte utföras av barn utan uppsikt

28. Typ X-tillbehör: I f Nätsladden kan inte bytas ut. Om sladden är skadad ska apparaten skrotas

29. För att undvika en fara på grund av oavsiktlig återställning av termosyddet, apparaten får inte försörjas via en extern omkopplingsanordning, såsom en timer, eller ansluten till en krets som regelbundet slås på och av av kraftverket.

FCC-INFORMATION

WARNING: Ändringar eller modifieringar som inte uttryckligen godkänts av den part som ansvarar för överensstämmelse kan ogiltigförklara användarens behörighet att använda utrustningen!

Denna enhet uppfyller del 15 av FCC-reglerna. Driften är föremål för följande två villkor:

1) Denna produkt kan orsaka skadliga störningar.

2) Denna produkt måste acceptera alla mottagna störningar, inklusive störningar som kan orsaka oönskad funktion.

WARNING: Ändringar eller modifieringar av denna produkt som inte

uttryckligen godkänts av parten ansvarig för efterlevnad kan ogiltigförklara användarens behörighet att använda produkten.

Notera: Denna produkt har testats och befunnits överensstämma med gränserna för en digital enhet av klass B i enlighet med del 15 av FCC:s regler . Dessa gränser är utformade för att ge rimligt skydd mot skadliga störningar i en bostadsinstallation.

Denna produkt genererar, använder och kan utstråla radiofrekvensenergi, och om inte installeras och används i enlighet med instruktionerna, kan orsaka skadliga störningar på radiokommunikation. Det finns dock ingen garanti för att störningar inte kommer att inträffa i en viss installation. Om denna produkt orsakar skadliga störningar på radio- eller tv-mottagning, vilket kan fastställas genom att stänga av och på produkten, uppmanas användaren att försöka korrigera störningen med en eller flera av följande åtgärder.

- Rikta om eller flytta mottagningsantennen.
- Öka avståndet mellan produkten och mottagaren.
- Anslut produkten till ett uttag på en annan krets än den som mottagaren är ansluten till.
- Kontakta återförsäljaren eller en erfaren radio/TV-tekniker för hjälp.

49. Product main structure and part list

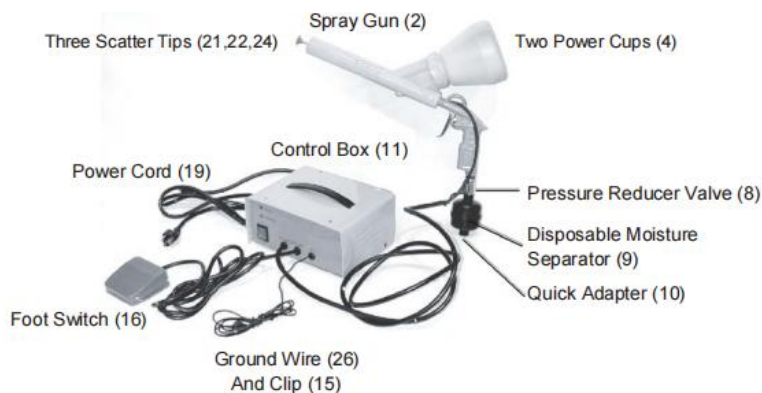

Note:

Some parts are listed and shown for illustration purposes only and are not available individually as replacement parts.

50. Product Parameter

	Item	Model: 120-9000-1	Model: 150-9000
1	Power Consumption	120 VAC, 60Hz	230 VAC, 50Hz
2	Line Cord	6 feet long, 16AWG, 3-prong grounded plug	6 feet long, 0.75mm ² , 3-prong grounded plug
3	Air Supply Pressure	10 to 30 PSI	10 to 30 PSI
4	Air Inlet Size	1/4inch	1/4inch
5	Gun Powder Lead	high voltage lead.	high voltage lead.
6	Grounding Cable	with ground clamp	with ground clamp
7	Control Box Fuse	0.5 amps	0.5 amps
8	Paint Curing Temperature	400 degrees F. for 15 minutes (recommended)	400 degrees F. for 15 minutes (recommended)

Dellista och monteringsritning

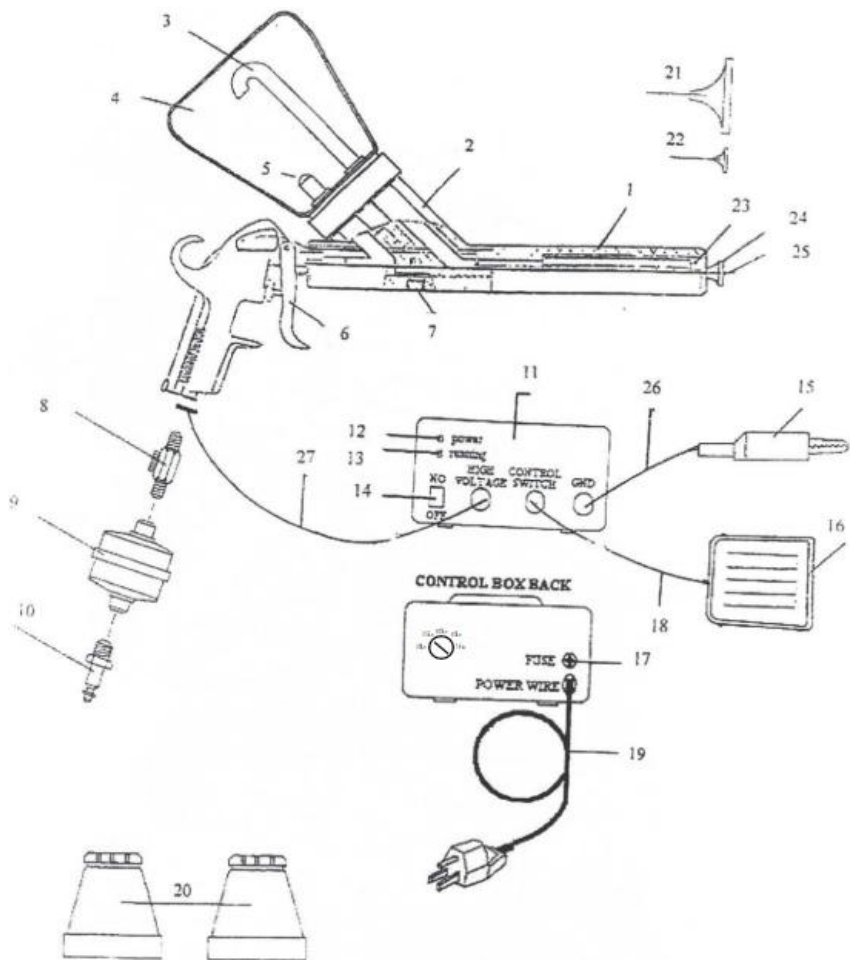

Part #	Description
1.	Spray Gun Pipe
2.	Spray Gun
3.	Air Outlet Pipe
4.	Powder Cup
5.	Air Input Pipe
6.	Trigger
7.	Regulating Screw
8.	Pressure Reducer Valve
9.	Disposable Moisture Separator
10.	Quick Adapter
11.	Control Box
12.	Power Indicator Light
13.	Activation Indicator Light
14.	Power Switch
15.	Ground Clip
16.	Foot Switch
17.	Fuse
18.	Foot Switch Cable
19.	Power Cord
20.	Accessories
21.	Scatter tip (Large)
22.	Scatter Tip (Small)
23.	Emitter
24.	Scatter Tip (Medium)
25.	Conductor Pole
26.	Ground Wire
27.	High Voltage Wire

51. PREPARATION

1. Ställ in en luft tillförsel med en luft tryck regulator och fukt fälla (do inte använda sig av en in-line luftolja). Luftkompressorn måste ge ett lufttryck på 10 till 30 PSI.
2. Välj a säker plats för besprutning och härdning med:
 - lämplig belysning
 - aktiva ventilation
 - Nej flamma eller tändning källa
 - en område torr, rena, och täckt - fri av brandfarlig material
3. Har en aktiveras träkol filtrera respirator tillgänglighet för använda sig av när härdning.

4. Har disponibel damm masker tillgängliga för använda sig av när pulver besprutning.
5. Har a par av vinyl handskar för använda sig av när hantering de kraft och sprutade föremål.
6. Använd ANSI godkänd öga säkerhet glasögon.
7. Om använder sig av en förlängning sladd, Det måste ha a markspets .
8. Ställ in a tillägnad elektrisk ugn (inte ingår), med lämplig ventilation, för härda de belagda föremålen med en temperaturkapacitet från 300 till 500 grader F.
WARNING: Aldrig använda sig av a gas ugn. De ånga från härdning burk vara explosiv. Aldrig använd en hemugn som även används till mat. Förorening av mat kommer att inträffa.
9. Rengör de invända mot vara pulver överdragen av några gamla beläggningar, rost, fett och olja.

52. OPERATION

13. Placera eller häng det rengjorda föremålet som ska beläggas nära ventilationssystemet. Om föremålet har spår eller fördjupningar, placera föremålet så att tyngdkraften hjälper pulverdimmans att falla ner i spårerna eller fördjupningarna.
14. Anslut fuktavskiljaren för engångsbruk (9) till sprutpistolen (2)
3. Skruva av pulverkoppen (4) från sprutpistolen (2) och fyll den med upp till två tum beläggingspulver (medföljer ej). Se bilden nedan, till vänster.
 - a. Vänd koppen med den öppna sidan upp och lägg på ett rent papper.
 - b. Sätt på ett par avfallsvinylhandskar.
 - c. Öppna pulverlackeringsbehållaren och håll pulvret i pulverkoppen med hjälp av en tratt som vägledning.
 - d. Vänd sprutpistolen upp och ner och skruva tillbaka koppen i sprutpistolen.
 - e. Förslut pulverbehållaren igen.

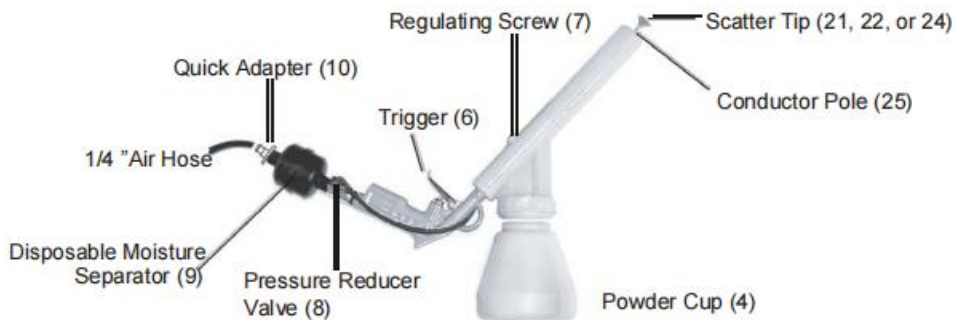

4. Fäst snabbadaptorn (10) till engångsfuktavskiljaren (9).
5. Anslut en 1/4 - tums luftslang (medföljer ej) till snabbadaptorn (10).
6. Skruva in önskad spridningsspets (21, 22 eller 24) på ledarstolpen (25).
7. Fäst jordklämman (15) på metallföremålet som beläggs.
Fäst jordklämman säkert på ett område som inte beläggs. Denna anslutning är absolut nödvändig för att dra de elektriskt laddade (kraft)partiklarna till metallföremålet .



8. Tryck på kontrollboxens strömbrytare (14) till läget PÅ (I).
9. Slå på kompressorn och justera dess lufttrycksregulator till mellan 10 och 30 PSI tryck. Mindre tryckändringar kan göras med tryckreduceringsventilen (8) under drift.
10. Tryck på sprutpistolens avtryckare (6) och fotkontakten (16) samtidigt och testa sprutmönstret på en bit metallskrot. T - riggern styr luft- och pulverflödet . Fotkontakten styr den elektriska avgift. Om mönstret är för litet eller för stort, ändra storleken på spridningsspetsen (läs steg 11 först). Kom ihåg att den spetsiga änden av spridningsspetsen är



vänd mot sprutpistolen och skruvas fast. Spraymönstret kan också justeras med hjälp av reglerskruven (7): lossa för att utöka mönstret, dra åt för att minska mönstret .

1 1 . När du är klar med sprutningen:

- a. Ta bort foten från fotkontakten (16),
- b. Tryck på kontrollboxens strömbrytare (14) till läget AV (O),
- c. Dra ur nätsladden (19) från eluttaget.

WARNING: De Spray Pistol är fortfarande elektriskt laddad. Ansvarsfrihet Dirigent Pol (25) tippa till marken innan du rör vid, annars kan du bli chockad.

12. Peka på de Dirigent Pol (25) till de Jord Klämma (15) till ansvarsfrihet eventuell överbliven el.

13. Torka de Sprida ut Dricks av med en ren trasa.

14. Plats de aktiveras trækol respirator över din ansikte, mun, och slang.

WARNING: Ångorna som produceras under härdning är farliga för din hälsa. Do inte andas. Alltid använda sig av a NIOSH (Nationell Inleda för Yrkesmässig Säkerhet och hälsa) godkänt andningsskydd och skyddsglasögon. Undvik hudexponering. Rätt ventilation i arbetsområdet krävs.

15. Med de ugn förvärm till de önskad temperatur (300 till 500 grader F), plats föremålet på ugnsgallret, stäng luckan och sätt på ventilationssystemet.

- Typisk härdning tid är 15 minuter. Kolla upp de Pulver Beläggning behållare för rekommenderad härdningstid och temperatur.

- Om de objekt är stor, härdning Maj ta mer tid.

- Den pulver beläggning skall smälta till a slät, glans Avsluta Allt över objektet .

- Kolla upp de härdning objekt ofta till förhindra överhärdning, som burk orsak grovhet till ytan.

16 . När botad, sväng de ugn av och öppnen de ugn dörr lite till tillåta de objekt svalna gradvis innan du tar bort. När föremålet kyls ned för snabbt kan det bli en matt finish.

5. Process Tips

1. För att ta bort en apelsinskaleffekt efter härdning, våtslipa föremålet med 400 grit sandpapper, torka och upprepa beläggningsprocessen. Överpulverbeläggning kan orsaka denna effekt.
2. Polera med traditionella färglacker.
3. Buffa lätt med ett löst hjul och vit rougeblandning för att ta bort defekter.
4. Rengör pulverkoppen (4) noggrant innan du byter pulver.
Vissa pulver är gjorda av polyester, medan andra är gjorda av polyuretan. En blandning av båda kan orsaka gropbildning i det belagda föremålet.
5. Porösa metallföremål kan behöva en noggrann rengöring med en borste och förmålade rengöringslösningar.
6. Om pulvret börjar samlas på ett ställe, blås av med lätt lufttryck. Fukt i luften kommer att orsaka pulveruppbyggnad. Byt ut fuktavskiljaren för engångsbruk (9).
7. Dålig utbetalning kan orsakas av lågt lufttryck. Justera lufttrycket eller byt ut fuktavskiljaren för engångsbruk. Cupen bör ha minst en tum pulver under beläggning.
8. Använd billackborttagningsmedel för att ta bort en härdad beläggning.

6. MAINTENANCE

Rengöring de Pulver Beläggning Systemet

1. Slitage disponibel vinyl handskar.
2. Koppla ur de Kraft Sladd (19) från de eluttag .
3. Urladdning de Dirigent Pol (25) till de Jord Klämma (15).
4. Koppla bort de luft slang från Spray Pistol (2).
5. Ta bort pulverkoppen (4) och håll tillbaka eventuellt kvarvarande pulver i originalbehållaren .

WARNING: Pulver moln/dimma är explosiv. Innan rengöring, avlägsna några möjlig antändningskälla från arbetsområdet.

6. Använda komprimerad luftblåsning ut cupen och Allt Övrig delar som har samlat pulver. Se till att bära dammmasken först.
7. Oförorenad pulver återstod burk vara lagrad och återanvänds.
8. Butik Pulver Beläggning System in dess låda. Plats de obligation pulver behållare i en ren och torr plats.

7. PLEASE READ THE FOLLOWING CAREFULLY

TILLVERKAREN OCH/ELLER DISTRIBUTÖREN HAR ENDAST TILLHANDAHÅLLET DELARENS DIAGRAM I DENNA MANUAL SOM ETT REFERENSVERKTYG. VARKEN TILLVERKAREN ELLER DISTRIBUTÖREN GÖR NÅGON REPRESENTATION ELLER GARANTIER AV NÅGOT SLAG TILL KÖPEN ATT HAN ELLER HON ÄR KVALIFICERAD ATT GÖRA NÅGRA REPARATIONER AV PRODUKTEN ELLER ATT HAN ELLER HON ÄR KVALIFICERAD ATT ERSÄTTA EN DEL. TILLVERKAREN OCH/ELLER DISTRIBUTÖREN UTTRYCKLIGT UTTRYCKLIGT ATT ALLA REPARATIONER OCH BYTE AV DELAR BÖR UTFÖRAS AV CERTIFIERADE OCH LICENSIERADE TEKNIKER OCH INTE AV DE KÖPARE. DE KÖPARE ANTAR ALLA RISK OCH ANSVAR SOM UPPSTÅR UR HANS ELLER HENNES REPARATIONER AV ORIGINALPRODUKTEN ELLER ERSÄTTNINGSDELAR TILL DEN, ELLER SOM UPPSTÅR UR HANS ELLER HENNES INSTALLATION AV ERSÄTTNINGSDELAR TILL DETTA.

Adress: Baoshanqu Shuangchenglu 803long 11hao 1602A-1609shi
Shanghai

Importerad till AUS: SIHAO PTY LTD, 1 ROKEVA STREETEASTWOOD
NSW 2122 Australien

Importerad till USA: Sanven Technology Ltd., Suite 250, 9166 Anaheim
Place, Rancho Cucamonga, CA 91730



Pooledas Group Ltd
Unit 5 Albert Edward House, The Pavilions
Preston, United Kingdom



SHUNSHUN GmbH
Römeräcker 9 Z2021, 76351
Linkenheim-Hochstetten, Germany

Tillverkad i Kina

VEVOR[®]

TOUGH TOOLS, HALF PRICE

Teknisk Support och e-garanticertifikat

www.vevor.com/support

VEVOR[®]

TOUGH TOOLS, HALF PRICE

Technisch Ondersteuning en e-garantiecertificaat www.vevor.com/support

POEDERCOATINGMACHINE

We continue to be committed to provide you tools with competitive price.

"Save Half", "Half Price" or any other similar expressions used by us only represents an estimate of savings you might benefit from buying certain tools with us compared to the major top brands and does not necessarily mean to cover all categories of tools offered by us. You are kindly reminded to verify carefully when you are placing an order with us if you are actually saving half in comparison with the top major brands.

VEVOR®

TOUGH TOOLS, HALF PRICE

POWDER COATING MACHINE

MODEL: 120-9000-1

MODEL: 150-9000



NEED HELP? CONTACT US!

Have product questions? Need technical support? Please feel free to contact us:

Technical Support and E-Warranty Certificate
www.vevor.com/support

This is the original instruction, please read all manual instructions carefully before operating. VEVOR reserves a clear interpretation of our user manual. The appearance of the product shall be subject to the product you received. Please forgive us that we won't inform you again if there are any technology or software updates on our product.

8. BELANGRIJKE VEILIGHEIDSMATREGELEN

SYMBOLOGIE

	Waarschuwing - Om het risico op letsel te verminderen, moet de gebruiker de handleiding zorgvuldig lezen .
	Wisselstroom (Volt)
A	Ampère
	Dit symbool, geplaatst vóór een veiligheidsopmerking, duidt op een soort voorzorgsmaatregel, waarschuwing of gevaar. Het negeren van deze waarschuwing kan tot een ongeval leiden. Om het risico op letsel, brand of elektrocutie te verminderen, dient u altijd de onderstaande aanbeveling op te volgen.
	Gevaar! Risico op persoonlijk letsel of milieuschade! Risico op elektrische schokken! Gevaar voor persoonlijk letsel door elektrische schokken!
	Waarschuwing- Zorg ervoor dat u gehoorbeschermers draagt wanneer u dit product gebruikt.
	Waarschuwing- Zorg ervoor dat u oogbeschermers draagt wanneer u dit product gebruikt.
	Waarschuwing- Zorg ervoor dat u stofmaskers draagt wanneer u dit product gebruikt.
	Waarschuwing- Zorg ervoor dat u handschoenen draagt wanneer u dit product gebruikt.



CORRECTE VERWIJDERING

Dit product valt onder de bepalingen van de Europese richtlijn 2012/19/EG. Het symbool met een doorgestreepte afvalcontainer geeft aan dat het product in de Europese Unie een aparte afvalinzameling vereist. Dit geldt voor het product en alle accessoires die met dit symbool zijn gemarkeerd. Producten die als zodanig zijn gemarkeerd, mogen niet bij het normale huisvuil worden weggegooid, maar moeten worden ingeleverd bij een inzamelpunt voor recycling van elektrische en elektronische apparaten .

WAARSCHUWING

LEES EN BEGRIJP ALLE INSTRUCTIES. Het niet opvolgen van alle onderstaande instructies kan leiden tot elektrische schokken, brand en/of ernstig letsel. **BEWAAR DEZE INSTRUCTIES** voor toekomstige referentie.

Werk Gebied

1. Houd uw werkplek schoon en goed verlicht. Rommelige banken en donkere ruimtes nodigen uit tot ongelukken.
2. Gebruik elektrisch gereedschap niet in explosieve atmosferen, zoals in de aanwezigheid van brandbare vloeistoffen, gasen of stof. Elektrisch gereedschap veroorzaakt vonken die het stof of de dampen kunnen doen ontbranden.
3. Houd omstanders, kinderen en bezoekers op afstand terwijl u elektrisch gereedschap gebruikt. Afleiding kan ertoe leiden dat u de controle verliest. Bescherm anderen in het werkgebied tegen vuil zoals spanen en vonken. Zorg indien nodig voor barrières of schilden.
4. Gebruik het gereedschap in een goed geventileerde ruimte. Spuitstof kan letsel of explosiegevaar veroorzaken.

Electrische veiligheid

5. Vermijd lichaamscontact met geaarde oppervlakken zoals leidingen, radiatoren, fornuizen en koelkasten. Er is een verhoogd risico op een elektrische schok als uw lichaam geaard is.
6. Stel elektrisch gereedschap niet bloot aan regen of natte

omstandigheden. Water dat in elektrisch gereedschap terechtkomt, verhoogt het risico op een elektrische schok.

7. Geaard gereedschap moet worden aangesloten op een stopcontact dat op de juiste manier is geïnstalleerd en geaard in overeenstemming met alle codes en verordeningen. Verwijder nooit de aardingspen en wijzig nooit de stekker. Gebruik geen adapterstekkers. Neem contact op met een gekwalificeerde elektricien als u twijfelt of het stopcontact goed geaard is. Als het gereedschap elektrisch defect raakt of kapot gaat, biedt aarding een pad met lage weerstand om elektriciteit weg te leiden van de gebruiker.

8. Maak geen misbruik van het netsnoer. Gebruik het netsnoer nooit om het gereedschap te dragen en trek de stekker nooit uit een stopcontact. Houd het netsnoer uit de buurt van hitte, olie, scherpe randen en bewegende delen. Vervang beschadigde netsnoeren onmiddellijk.

Beschadigde netsnoeren verhogen het risico op een elektrische schok.

9. Wanneer u elektrisch gereedschap buiten gebruikt, gebruik dan een verlengsnoer voor buitengebruik, gemarkeerd met "WA" of "W". Deze verlengsnoeren zijn geschikt voor gebruik buitenshuis en verminderen het risico op elektrische schokken.

Persoonlijke veiligheid

1 0 . Blijf alert. Let op wat u doet en gebruik uw gezond verstand bij het gebruik van elektrisch gereedschap. Gebruik geen elektrisch gereedschap als u moe bent of onder invloed bent van drugs, alcohol of medicijnen. Een moment van onoplettendheid tijdens het gebruik van elektrisch gereedschap kan leiden tot ernstig persoonlijk letsel.

1 1. Kleed je goed. Draag geen losse kleding of sieraden. Bevat lang haar. Houd uw haar, kleding en handschoenen uit de buurt van bewegende delen. Losse kleding, sieraden of lang haar kunnen vast komen te zitten in bewegende delen.

1 2. Vermijd onbedoeld starten. Zorg ervoor dat de aan/uit-schakelaar is uitgeschakeld voordat u de stekker in het stopcontact steekt. Het dragen van elektrisch gereedschap met uw vinger op de aan/uit-schakelaar, of het aansluiten van elektrisch gereedschap terwijl de aan/uit-schakelaar is ingeschakeld, is een risico op ongelukken.

1 3 .Verwijder de stelsleutels of sleutels voordat u het elektrisch gereedschap inschakelt. Een moersleutel of sleutel die aan een draaiend onderdeel van het elektrische gereedschap blijft zitten, kan leiden tot persoonlijk letsel.

1 4. Reik niet te ver. Zorg ervoor dat u te allen tijde goed staat en in evenwicht blijft. Een goede stand en balans zorgen voor een betere controle over het elektrisch gereedschap in onverwachte situaties.

1 5. Gebruik veiligheidsuitrusting. Draag altijd oog-, gezichts- en ademhalingsbescherming. Onder de juiste omstandigheden moeten een stofmasker, antislipveiligheidsschoenen, een veiligheidshelm of gehoorbescherming worden gebruikt.

Gebruik en onderhoud van gereedschap

16 Gebruik klemmen (niet meegeleverd) of andere praktische manieren om het werkstuk op een stabiel platform vast te zetten en te ondersteunen. Het werk met de hand of tegen uw lichaam vasthouden is onstabiel en kan leiden tot verlies van controle.

17. Forceer het gereedschap niet. Gebruik het juiste gereedschap voor uw toepassing. Het juiste gereedschap zal het werk beter en veiliger uitvoeren in de snelheid waarvoor het is ontworpen.

18. Gebruik het elektrische gereedschap niet als de aan/uit-schakelaar het niet in- of uitschakelt. Elk gereedschap dat niet met de aan/uit-schakelaar kan worden bediend, is gevaarlijk en moet worden vervangen.

19. Haal de stekker uit het stopcontact voordat u aanpassingen maakt, accessoires verwisselt of het gereedschap opbergt. Dergelijke preventieve veiligheidsmaatregelen verminderen het risico dat het gereedschap per ongeluk wordt gestart.

20. Bewaar gereedschap dat niet wordt gebruikt, buiten het bereik van kinderen en andere ongetrainde personen. Gereedschap is gevaarlijk in de handen van ongetrainde gebruikers.

21. Onderhoud gereedschap zorgvuldig. Goed onderhouden gereedschap raakt minder snel verstopt en is gemakkelijker te bedienen. Gebruik geen beschadigd gereedschap. Label beschadigd gereedschap met "Niet gebruiken" totdat het gerepareerd is.

22. Controleer op verkeerde uitlijning of vastlopen van bewegende

onderdelen, breuk van onderdelen en andere omstandigheden die de werking van het gereedschap kunnen beïnvloeden. Indien beschadigd, laat het gereedschap dan onderhouden voordat u het gebruikt. Veel ongelukken worden veroorzaakt door slecht onderhouden gereedschap.

23. Gebruik alleen accessoires die door de fabrikant voor uw model worden aanbevolen. Accessoires die geschikt kunnen zijn voor het ene gereedschap, kunnen gevaarlijk worden als ze op een ander gereedschap worden gebruikt.

SPECIFIEKE VEILIGHEIDSREGELS VOOR DIT PRODUCT

1. Onderhoud labels en naamplaatjes op het poedercoatingsysteem. Deze bevatten belangrijke informatie.
2. Draag altijd een ANSI-goedgekeurde veiligheidsbril, een gasmasker en zware werkhandschoenen wanneer u het poedercoatingsysteem gebruikt. Het gebruik van persoonlijke veiligheidsvoorzieningen vermindert het risico op letsel.
3. Zorg voor een veilige werkomgeving. Houd het werkgebied goed verlicht. Zorg voor voldoende werkruimte rondom. Houd het werkgebied altijd vrij van obstakels, vet, olie, afval en ander vuil. Gebruik geen elektrisch gereedschap in de buurt van brandbare chemicaliën, stof en dampen. Gebruik dit product niet op een vochtige of natte locatie.
4. Vermijd onbedoeld starten. Zorg ervoor dat u voorbereid bent om aan de slag te gaan voordat u het poedercoatingsysteem inschakelt.
5. Forceer de poedercoatmachine niet. Dit gereedschap zal het werk beter en veiliger doen met de snelheid en capaciteit waarvoor het is ontworpen.
6. Haal altijd de stekker van het poedercoatingsysteem uit het stopcontact voordat u inspectie-, onderhouds- of reinigingsprocedures uitvoert.
7. Laat het poedercoatingsysteem nooit onbeheerd achter terwijl het in werking is. Schakel de stroom uit als u het poedercoatingsysteem moet verlaten.
8. Controleer vóór elk gebruik of alle moeren, bouten en schroeven goed vastzitten. Door trillingen tijdens het mixen kunnen deze loskomen.
9. Houd het verlengsnoer van de grond en uit de buurt van water.
10. Sluit het netsnoer altijd aan op een geaard stopcontact.

11. Het poederstof is brandbaar als het in de lucht zweeft.

- Ventileer de ruimte goed.
- Controleer of er geen vlammen of ontstekingsbronnen in de buurt zijn.
- Beheers overtollig stof door na elk gebruik op te ruimen.
- Zuig het stof nooit op met een niet-explosieveilige stofzuiger.
- Harde gecoate voorwerpen nooit uit in een gasoven, aangezien de vrijgekomen dampen ontvlambaar kunnen zijn; gebruik alleen een elektrische oven.
- Rook nooit tijdens het gebruik van het poedercoatingsysteem.

12. Vermijd elektrische schokken!

- Raak nooit de emitter (metalen punt) van het spuitpistool aan. Na gebruik (en uitgeschakeld) raakt u de zender aan met de aardingsclip om deze te ontladen.
- Gebruik het spuitpistool niet als u elektronische medische apparaten bij u draagt en gebruikt.
- Raak nooit het metalen voorwerp aan tijdens het coaten.

13. Vermijd poederverontreiniging.

- Bescherm uw longen door een goedgekeurd stofmasker te gebruiken.
- Laat nooit voorwerpen uitharden in een elektrische oven die ook voor voedsel wordt gebruikt.
- Ventileer de ruimte goed.
- Draag een actief koolmasker wanneer u het gecoate object in de oven laat uitharden.

21. Mensen met pacemakers moeten hun arts(en) raadplegen voordat ze dit product gebruiken. Elektromagnetische velden in de directe nabijheid van een pacemaker kunnen interferentie of uitval van de pacemaker veroorzaken.

AARDING

WAARSCHUWING!

Het onjuist aansluiten van de aardingsdraad kan het risico op een elektrische schok tot gevolg hebben. Neem contact op met een gekwalificeerde elektricien als u twijfelt of het stopcontact goed geaard is. Wijzig de bij het gereedschap of product geleverde stekker

niet. Verwijder nooit de aardingspen van de stekker. Gebruik het gereedschap niet als het netsnoer of de stekker beschadigd is. Als het beschadigd is, laat het dan vóór gebruik repareren door een servicecentrum. Als de stekker niet in het stopcontact past, laat dan een geschikt stopcontact installeren door een gekwalificeerde elektricien.

Geaard gereedschap met driepolige stekkers

Het poedercoatingsysteem wordt geleverd met een 3-polige geaarde stekker.

1. Gereedschappen gemarkeerd met "Grounding Required" hebben een driedraads snoer en een driepolige aardingsstekker . De stekker moet worden aangesloten op een correct geaard stopcontact. Als het gereedschap elektrisch defect raakt of kapot gaat, biedt aarding een pad met lage weerstand om elektriciteit weg te voeren van de gebruiker, waardoor het risico op een elektrische schok wordt verminderd. (Zie afbeelding A op de volgende pagina.)

De aardingspen in de stekker is via de groene draad binnenin 2. Het snoer verbonden met het aardingssysteem in het gereedschap. De groene draad in het snoer moet de enige draad zijn die is aangesloten op het aardingssysteem van het gereedschap en mag nooit worden aangesloten op een elektrisch onder spanning staande aansluiting. (Zie afbeelding A.)

3. Uw gereedschap moet op een geschikt stopcontact zijn aangesloten, op de juiste manier zijn geïnstalleerd en geaard in overeenstemming met alle codes en verordeningen. De stekker en het stopcontact moeten er uitzien zoals in de volgende afbeelding.



Figuur A

4. Gereedschappen met een gepolariseerde stekker (de ene pen is breder dan de andere) dienen als functie om het risico op een elektrische schok te verminderen. Deze stekker past slechts op één manier in een gepolariseerd stopcontact. Als de stekker niet volledig in het stopcontact past, draai de stekker dan om. Als het nog steeds niet past, neem dan contact op met een gekwalificeerde elektricien. Gebruik het apparaat nooit met een verlengsnoer, tenzij de stekker er volledig in kan worden gestoken. Wijzig de stekker niet.

VERLENGSNOEREN

1. Voor geaard gereedschap is een driedraads verlengsnoer nodig. Dubbel geïsoleerd gereedschap kan een twee- of driedraads verlengsnoer gebruiken .

2. Naarmate de afstand tot het stopcontact groter wordt, moet u een verlengsnoer van dikker formaat gebruiken. Het gebruik van verlengsnoeren met draad van onvoldoende formaat veroorzaakt een ernstige spanningsdaling, wat kan leiden tot stroomverlies en mogelijke schade aan het gereedschap. (Zie Tabel A.)

3. Hoe kleiner het maatnummer van de draad, hoe groter de capaciteit van het snoer. Een snoer van 14 gauge kan bijvoorbeeld een hogere stroom voeren dan een snoer van 16 gauge. (Zie Tabel A.)

4. Als u meer dan één verlengsnoer gebruikt voor de totale lengte, zorg er dan voor dat elk snoer ten minste de minimaal vereiste draaddikte bevat . (Zie Tabel A.)

5. Als u één verlengsnoer voor meer dan één gereedschap gebruikt, tel dan de ampère op het typeplaatje bij elkaar op en gebruik de som om de vereiste minimale snoergrootte te bepalen. (Zie Tabel A.)

6. Als u buitenshuis een verlengsnoer gebruikt, zorg er dan voor dat dit is gemarkeerd met het achtervoegsel "wA" ("W" in Canada) om aan te geven dat het geschikt is voor gebruik buitenshuis.

7. Zorg ervoor dat uw verlengsnoer correct is aangesloten en in goede elektrische staat verkeert. Vervang een beschadigd verlengsnoer altijd of

laat het repareren door een gekwalificeerde elektricien voordat u het gebruikt.

8. Bescherm uw verlengsnoeren tegen scherpe voorwerpen, overmatige hitte en vochtige of natte plekken.

Table A

RECOMMENDED MINIMUM WIRE GAUGE FOR EXTENSION CORDS* (220 VOLT)					
NAMEPLATE AMPERES (At Full Load)	EXTENSION CORD LENGTH				
	25 Feet	50 Feet	75 Feet	100 Feet	150 Feet
0 - 2.0	18	18	18	18	16
2.1 - 3.4	18	18	18	16	14
3.5 - 5.0	18	18	16	14	12
5.1 - 7.0	18	16	14	12	12
7.1 - 12.0	16	14	12	10	-
12.1 - 16.0	14	12	10	-	-
16.1 - 20.0	12	10	-	-	-

* Based on limiting the line voltage drop to five volts at 150% of the rated amperes.

9. Waarschuwingen _ moeten zijn gevolgd voorzichtig __ naar voorkomen lichaam blessure. Ongepast gebruik kunnen resultaat in elektrische schokken, brand, persoonlijk letsel en andere schade:

10. Blijf loskoppelen wanneer het verplaatsen van de machine.

11. Blijf loskoppelen wanneer installeren _ accessoires

12. P veters aan af lbij en stal platform En bedienen onder geventileerd voorwaarden

13. W oor speciaal beschermende uitrusting wanneer operationeel de machine

14. Doen gebruik dit niet machine in A gevaarlijke locatie.

15. Doen niet gebruik het wanneer de machine is niet werken op de juiste manier .

16. Doen niet demonteren En reparatie dit machine .

17. Doen niet gebruik een ongeschikt AC Uitlaat .

18. Doen niet aanraken verwarming plaat wanneer de machine is aan het opwarmen .

19. Doen niet gebruiken in een vochtige omgeving of contact met water. Doen niet inf ik ltraat vloeistof in de machine aan brand voorkomen of elektrische schok veroorzaakt door kortsluiting.
20. Doen niet gebruik de stroom levering Dat doet niet ontmoeten de beoordeeld Spanning . De stroom levering dat doet niet voldoen aan de gespecificeerde spanning kan brand veroorzaken of elektrisch schok.
21. Zorg ervoor Dat de machine is gegrond Dus als niet naar oorzaak leed naar lichaam .
22. Doen niet aanraken roterend _ hengel of lager neem deel met ouw vingers tijdens gebruik in geval van verwondingen .
23. Als de machine is niet in gebruik voor A lang tijd , Alsjeblieft loskoppelen de stroom koord van de stopcontact .
24. Doen gebruik de niet machine tijdens onweer of verlichting naar voorkomen schade aan de machine .
- 25.P veter de machine soepel op de vlamvertragende tafel En blijf weg van Ik ben bekwaam en explosief artikelen.
- 26.P huur stop gebruik makend van Het als de machine rookt , straalt uit A ongewoon geur , of wordt luidruchtig En in ander abnormaal voorwaarden.
27. Dit apparaat kan zijn gebruikt door kinderen oud van 8 jaar En boven En personen met gereduceerd fysiek, sensorisch of mentaal mogelijkheden of gebrek van ervaring En weten of ze toezicht hebben gekregen of instructies hebben gekregen over het gebruik van het apparaat in een kluis manier en begrijp de gevaren die ermee gepaard gaan. Kinderen mogen niet met het apparaat spelen. Reiniging en gebruikersonderhoud mogen niet door kinderen worden uitgevoerd zonder toezicht
28. Type X-bevestiging: I f Het netsnoer kan niet worden vervangen. Als het snoer beschadigd is, moet het apparaat worden weggegooid
29. Om gevaar als gevolg van het onbedoeld resetten van de thermische beveiliging te voorkomen, dient dit apparaat mag niet worden gevoed via een extern schakelapparaat, zoals een timer, of aangesloten op een circuit dat regelmatig wordt in- en uitgeschakeld door het nutsbedrijf.

FCC-INFORMATIE

VOORZICHTIGHEID: Wijzigingen of aanpassingen die niet uitdrukkelijk zijn goedgekeurd door de partij die verantwoordelijk is voor naleving kunnen de bevoegdheid van de gebruiker om de apparatuur te bedienen ongeldig maken!

Dit apparaat voldoet aan Deel 15 van de FCC-regels. De werking is onderworpen aan de volgende twee voorwaarden:

- 1) Dit product kan schadelijke interferentie veroorzaken.
- 2) Dit product moet alle ontvangen interferentie accepteren, inclusief interferentie die een ongewenste werking kan veroorzaken.

WAARSCHUWING: Wijzigingen of aanpassingen aan dit product die niet uitdrukkelijk zijn goedgekeurd door de partij die verantwoordelijk is voor naleving kan de bevoegdheid van de gebruiker om het product te bedienen ongeldig maken.

Opmerking: Dit product is getest en voldoet aan de limieten voor een digitaal apparaat van Klasse B overeenkomstig Deel 15 van de FCC-regels . Deze limieten zijn bedoeld om redelijke bescherming te bieden tegen schadelijke interferentie in een residentiële installatie. Dit product genereert, gebruikt en kan radiofrequentie-energie uitstralen, en zo niet geïnstalleerd en gebruikt in overeenstemming met de instructies, kan schadelijke interferentie aan radiocommunicatie veroorzaken. Er is echter geen garantie dat er geen interferentie zal optreden in een bepaalde installatie. Als dit product schadelijke interferentie veroorzaakt aan radio- of televisieontvangst, wat kan worden vastgesteld door het product uit en weer in te schakelen, wordt de gebruiker aangeraden te proberen de interferentie te corrigeren door een of meer van de volgende maatregelen.

- Heroriënteer of verplaats de ontvangstantenne.
- Vergroot de afstand tussen het product en de ontvanger.
- Sluit het product aan op een stopcontact op een ander circuit dan dat waarop de ontvanger is aangesloten.
- Raadpleeg de dealer of een ervaren radio-/tv-technicus voor hulp.

57. Product main structure and part list

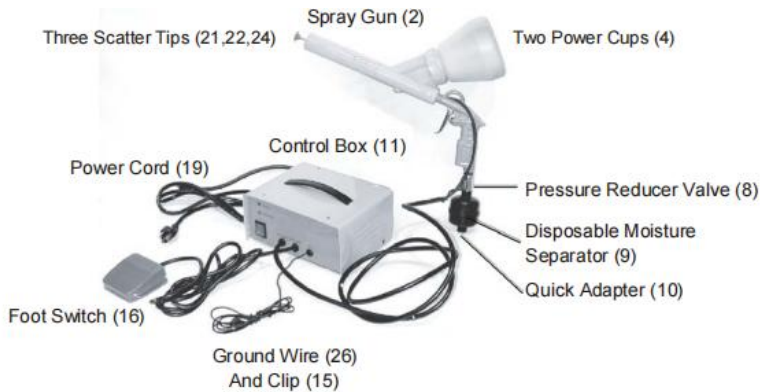

Note:

Some parts are listed and shown for illustration purposes only and are not available individually as replacement parts.

58. Product Parameter

Item	Model: 120-9000-1	Model: 150-9000
1 Power Consumption	120 VAC, 60Hz	230 VAC, 50Hz
2 Line Cord	6 feet long, 16AWG, 3-prong grounded plug	6 feet long, 0.75mm ² , 3-prong grounded plug
3 Air Supply Pressure	10 to 30 PSI	10 to 30 PSI
4 Air Inlet Size	1/4inch	1/4inch
5 Gun Powder Lead	high voltage lead.	high voltage lead.
6 Grounding Cable	with ground clamp	with ground clamp
7 Control Box Fuse	0.5 amps	0.5 amps
8 Paint Curing Temperature	400 degrees F. for 15 minutes (recommended)	400 degrees F. for 15 minutes (recommended)

Onderdelenlijst en montagekening

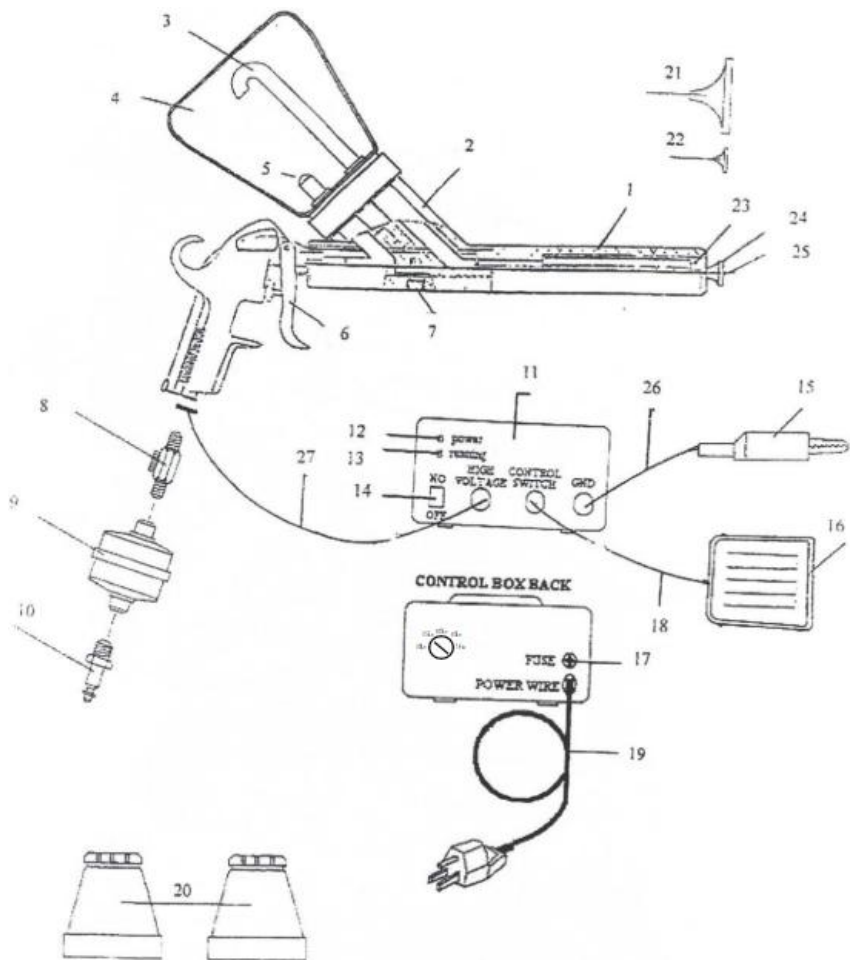

Part #	Description
1.	Spray Gun Pipe
2.	Spray Gun
3.	Air Outlet Pipe
4.	Powder Cup
5.	Air Input Pipe
6.	Trigger
7.	Regulating Screw
8.	Pressure Reducer Valve
9.	Disposable Moisture Separator
10.	Quick Adapter
11.	Control Box
12.	Power Indicator Light
13.	Activation Indicator Light
14.	Power Switch
15.	Ground Clip
16.	Foot Switch
17.	Fuse
18.	Foot Switch Cable
19.	Power Cord
20.	Accessories
21.	Scatter tip (Large)
22.	Scatter Tip (Small)
23.	Emitter
24.	Scatter Tip (Medium)
25.	Conductor Pole
26.	Ground Wire
27.	High Voltage Wire

59. PREPARATION

1. Instellen een lucht levering met een lucht druk regelaar En vocht val (Doen niet gebruik een in-line luchtoliespuit). De luchtcompressor moet een luchtdruk leveren van 10 tot 30 PSI.
2. Selecteer A veilig plaats voor spuiten En genezen met:
 - adequaat verlichting
 - actief ventilatie
 - Nee vlam of ontsteking bron
 - een gebied droog, schoon, En bedekt - vrij van brandbaar materiaal
3. Hebben een geactiveerd houtskool filter ademhalingstoestel beschikbaarheid

voor gebruik wanneer genezen.

4. Hebben wegwerpbaar stof maskers beschikbaar voor gebruik wanneer poeder spuiten.

5. Hebben A paar van vinyl handschoenen voor gebruik wanneer afhandeling de stroom En gespoten voorwerpen.

6. Gebruik ANSI goedgekeurd oog veiligheid bril.

7. Als gebruik makend van een verlenging koord, Het moeten hebben A grond tand.

8. Instellen A toegewijd elektrisch oven (niet inbegrepen), met adequaat ventilatie, voor het uitharden van de gecoate objecten met een temperatuurbereik van 300 tot 500 graden F.

WAARSCHUWING: Nooit gebruik A gas oven. De dampen van genezen kan zijn explosief. Nooit gebruik een thuisoven die ook voor voedsel wordt gebruikt. Er zal besmetting van voedsel optreden.

9. Schoon de bezwaar tegen zijn poeder gecoat van elk oude coatings, Roest, vet En olie.

60. OPERATION

15. Plaats of hang het gereinigde te coaten object nabij het ventilatiesysteem. Als het object groeven of uitsparingen heeft, plaats het object dan zo dat de zwaartekracht ervoor zorgt dat de poedernevel in de groeven of uitsparingen valt.

16. Sluit de wegwerpvochtscheider (9) aan op het spuitpistool (2)

3. Schroef de poederbeker (4) los van het spuitpistool (2) en vul deze met maximaal vijf centimeter coatingpoeder (niet meegeleverd). Zie de foto hieronder, links.

A. Draai de beker met de open kant naar boven en plaats deze op een schoon stuk papier.

B. Trek een paar vinyl wegwerphandschoenen aan.

C. Open de poedercoatcontainer en giet het poeder in de poederbeker, waarbij u een trechter als richtlijn gebruikt.

D. Draai het spuitpistool ondersteboven en schroef de beker terug in het spuitpistool.

e. Hersluit de poedercontainer.

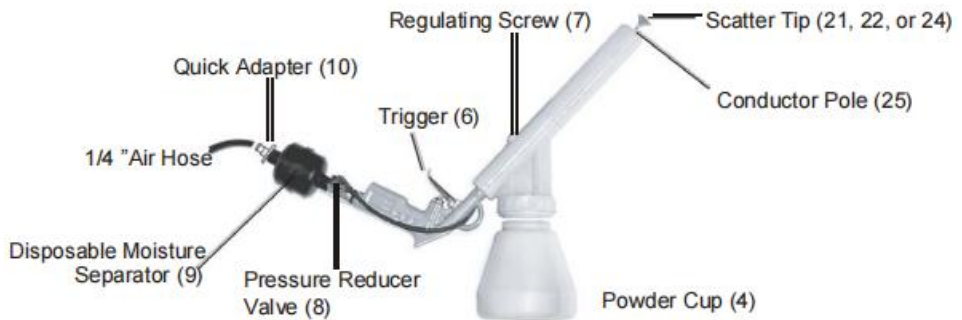

4. Bevestig de sneladapter (10) aan de wegwerpbare vochtafscheider (9).
5. Sluit een 1/4 inch luchtslang (niet meegeleverd) aan op de sneladapter (10).
6. Schroef de gewenste verstrooiingstip (21, 22 of 24) op de geleiderpaal (25).
7. Bevestig de aardingsclip (15) aan het metalen voorwerp dat wordt gecoat. Bevestig de aardingsclip stevig op een gebied dat niet wordt gecoat. Deze verbinding is absoluut noodzakelijk om de elektrisch geladen (kracht)deeltjes naar het metalen voorwerp te trekken .



8. Zet de aan/uit-schakelaar van de bedieningskast (14) in de AAN-positie (I).
9. Zet de compressor aan en stel de luchtdrukregelaar in op een druk tussen 10 en 30 PSI. Tijdens bedrijf kunnen kleine drukwijzigingen worden doorgevoerd met het drukreducerventiel (8).
10. Druk tegelijkertijd de spuitpistooltrekker (6) en de voetschakelaar (16) in en test het spuitpatroon op een stuk oud metaal. De trekker regelt de lucht- en poederstroom . De voetschakelaar regelt de elektrische bediening aanval. Als het patroon te klein of te groot is, verander dan de grootte van de scattertip (lees eerst stap 11). Houd er rekening



mee dat het puntige uiteinde van de verstrooiingstip naar het spuitpistool is gericht en vastgeschroefd is. Het spuitpatroon kan ook worden aangepast met behulp van de regelschroef (7): losdraaien om het patroon uit te breiden, vastdraaien om de patroongrootte te verkleinen .

11 . Wanneer u klaar bent met spuiten:

A. Haal uw voet van de voetschakelaar (16),

B. Druk de stroomschakelaar van de bedieningskast (14) naar de UIT-positie (O),

C. Haal de stekker van het netsnoer (19) uit het stopcontact.

WAARSCHUWING: De Spuiten Pistool is nog steeds elektrisch opgeladen. Afvoer Geleider Pool (25) val op de grond voordat u deze aanraakt, anders kunt u geschokt raken.

12. Raak aan de Geleider Pool (25) naar de Grond Klem (15) naar afvoer eventuele resterende elektriciteit.

13. Veeg de Verstrooien Tip uit met een schone doek.

14. Plaats de geactiveerd houtskool ademhalingstoestel over jouw gezicht, mond, En slang.

WAARSCHUWING: De geproduceerde dampen tijdens genezen zijn gevaarlijk voor jouw gezondheid. Doen niet ademen. Altijd gebruik A NIOSH (Nationaal Instituut voor Beroeps Veiligheid En Gezondheid) goedgekeurd ademhalingstoestel en veiligheidsbril. Vermijd blootstelling van de huid. Een goede ventilatie in de werkomgeving is vereist.

15. Met de oven voorverwarmd naar de gewenste temperatuur (300 naar 500 graden F), plaats het voorwerp op het ovenrek, sluit de deur en schakel het ventilatiesysteem in.

- Typisch genezen tijd is 15 minuten. Rekening de Poeder Coating houder voor aanbevolen uithardingstijd en temperatuur.

- Als de voorwerp is groot, genezen kunnen nemen meer tijd.

- De poeder coating zou moeten smelten naar A zacht, glans finish alle over het object.

- Rekening de genezen voorwerp vaak naar voorkomen overharden, welke kan oorzaak ruwheid naar het oppervlak.

16 . Wanneer genezen, draai de oven uit en open de oven deur lichtelijk naar toestaan de voorwerp geleidelijk afkoelen voordat u het verwijderd. Wanneer het object te snel wordt afgekoeld, kan een doffe afwerking ontstaan.

5. Process Tips

1. Om het sinaasappelhuid-effect na uitharding te verwijderen, schuurt u het object nat met schuurpapier met korrel 400, droogt u het en herhaalt u het coatingproces. Overpoedercoating kan dit effect veroorzaken.
2. Polijsten met traditionele lakpoetsmiddelen.
3. Licht oppoetsen met een losse schijf en witte rouge-pasta om onvolkomenheden te verwijderen.
4. Maak de poederbeker (4) grondig schoon voordat u poeder vervangt. Sommige poeders zijn gemaakt van polyester, andere van polyurethaan. Een mengsel van beide kan putvorming in het gecoate voorwerp veroorzaken.
5. Poreuze metalen voorwerpen moeten mogelijk grondig worden gereinigd met een borstel en schoonmaakmiddelen die vóór het verven worden gebruikt.
6. Als het poeder zich op één plek begint op te hopen, blaas het dan af met lichte luchtdruk. Vocht in de lucht veroorzaakt poederophoping. Vervang de wegwerpbare vochtafscheider (9).
7. Een slechte uitbetaling kan worden veroorzaakt door een lage luchtdruk. Pas de luchtdruk aan of vervang de wegwerpbare vochtafscheider. Tijdens het coaten moet er minimaal 2,5 cm poeder op de beker zitten.
8. Gebruik autolakverwijderaar om een uitgeharde coating te verwijderen.

6. MAINTENANCE

Schoonmaak de Poeder Coating Systeem

1. Slijtage wegwerpbaar vinyl handschoenen.
2. Haal de stekker uit het stopcontact de Stroom Koord (19) van de stopcontact .
3. Ontlading de Geleider Pool (25) naar de Grond Klem (15).
4. Verbinding verbreken de lucht slang van de Spuiten Pistool (2).
5. Verwijder de poederbeker (4) en giet het resterende poeder terug in de oorspronkelijke container.

WAARSCHUWING: Poeder wolken/mist zijn explosief. Voor schoonmaak,

verwijderen elk mogelijke ontstekingsbron uit het werkgebied.

6. Gebruiken gecompriemd lucht blazen uit de beker en alle ander onderdelen die poeder hebben verzameld. Zorg ervoor dat u eerst het stofmasker draagt.
7. Onvervuild poeder residu kan zijn opgeslagen en hergebruikt.
8. Opslaan Poeder Coating Systeem in zijn doos. Plaats de band poeder houder in een schone en droge locatie.

7. PLEASE READ THE FOLLOWING CAREFULLY

DE FABRIKANT EN/OF DISTRIBUTEUR HEEFT HET ONDERDELENDIAGRAM IN DEZE HANDLEIDING UITSLUITEND ALS REFERENTIEHULPMIDDEL GELEVERD. NOCH DE FABRIKANT NOCH DISTRIBUTEUR GEEFT ENIGE VERKLARING OF GARANTIE VAN WELKE AARD DAN OOK AAN DE KOPER DAT HIJ OF ZIJ GEKWALIFICEERD IS OM REPARATIES AAN HET PRODUCT UIT TE VOEREN OF DAT HIJ OF ZIJ GEKWALIFICEERD IS OM ONDERDELEN VAN HET PRODUCT TE VERVANGEN. IN FEIT VERKLAART DE FABRIKANT EN/OF DISTRIBUTEUR UITDRUKKELIJK DAT ALLE REPARATIES EN VERVANGINGEN VAN ONDERDELEN MOETEN WORDEN UITGEVOERD DOOR GECERTIFICEERDE EN GECERTIFICEERDE TECHNICI EN NIET DOOR DE KOPER. DE KOPER VERONDERSTELT ALLES RISICO EN AANSPRAKELIJKHEID VOORTVLOEIEND UIT ZIJN OF HAAR REPARATIES AAN HET ORIGINELE PRODUCT OF VERVANGENDE ONDERDELEN DAARVAN, OF VOORTVLOEIEND UIT ZIJN OF HAAR INSTALLATIE VAN VERVANGENDE ONDERDELEN DAARVAN.

Adres: Baoshanqu Shuangchenglu 803long 11hao 1602A-1609shi
Shanghai

Geïmporteerd naar AUS: SIHAO PTY LTD, 1 ROKEVA
STREETEASTWOOD NSW 2122 Australië

Geïmporteerd naar de VS: Sanven Technology Ltd., Suite 250, 9166
Anaheim Place, Rancho Cucamonga, CA 91730



Pooledas Group Ltd
Unit 5 Albert Edward House, The Pavilions
Preston, United Kingdom



SHUNSHUN GmbH
Römeräcker 9 Z2021, 76351
Linkenheim-Hochstetten, Germany

Gemaakt in China

VEVOR[®]

TOUGH TOOLS, HALF PRICE

Technisch Ondersteuning en e-garantiecertificaat

www.vevor.com/support